Ofertas de Octubre
Manaco
Sb.1699

PRESENCIA

MATUTINO FUNDADO EL 28 DE MARZO DE 1952
AÑO XXXI-Nº. 8.709-LA PAZ, BOLIVIA, JUEVES 14 DE OCTUBRE DE 1982-24 PAGINAS-$b. 25.00

Manaco
sabe de calzado

PRIMERA REUNION DE GABINETE.- El Dr. Hernán Siles Zuazo presidió ayer la primera reunión del gabinete del gobierno constitucional, en la que se inició un estudio cuidadoso de la situación nacional, para aprobar medidas económicas en un plazo de dos semanas. También estuvo presente en la reunión el Vicepresidente Jaime Paz Zamora.

Primera reunión de Gabinete

Las medidas económicas se conocerán en dos semanas

Se informó que el gobierno hará hoy un importante anuncio en el campo económico.- Bolivia propiciará que países en desarrollo negocien conjuntamente la deuda externa.- "Paquete económico" será aprobado en base a análisis cuidadoso de situación nacional.

El gobierno hará conocer dentro de dos semanas las medidas económicas tendientes a superar la actual crisis del país, según declaró el Ministro de Informaciones, Jorge Gonzales, al concluir anoche la primera reunión del Gabinete del Presidente Dr. Hernán Siles Zuazo.

Durante la reunión, que se prolongó por seis horas y media, los ministros informaron sobre la situación de cada despacho, de acuerdo con los análisis básicos obtenidos, luego de la transición al sistema democrático.

Luego de la reunión, se conoció que el gobierno estudia renegociar la deuda externa juntamente con los países del Pacto Andino y otros del Tercer Mundo.

El Ministro Gonzales dijo que el Gabinete consideró el aspecto económico pero no en detalle. "Se recibieron informes del los ministerios de Planeamiento y de Finanzas".

Consultado sobre cuándo el gobierno hará conocer el plan económico, dijo "El plan económico será emitido a la brevedad posible y se lo encara con la mayor seriedad. Nosotros calculamos que en el plazo de dos semanas podemos tener el plan económico completo".

Añadió que la evaluación es cuidadosa y lenta. "Si bien tenemos ideas concretas respecto a lo que debe hacerse, en base al análisis de los partidos políticos que integran la UDP, que habían analizado el problema con antelación, debemos , ahora, cuantificar las decisiones y esto toma tiempo", dijo.

Señaló que el gobierno hará conocer hoy un anuncio importante relacionado al campo económico, tras las gestiones realizadas durante la visita de representantes de todos los países del Pacto Andino, con motivo de la investidura presidencial del Dr. Siles Zuazo

Sobre la renegociación de la deuda externa, dijo que está en estudio y que por el momento, es difícil dar datos precisos. "Sin embargo, tenemos contactos por medio de la Cancillería y a través de distintos mecanismos directos de finanzas", añadió.

Sobre la flotación del dólar, dijo que, una decisión al respecto se hará conocer junto con el paquete económico.

Dijo que las reuniones de Gabinete serán frecuentes para poder tener una visión real de la situación del país.

La posibilidad de una renegociación conjunta de la deuda externa fue anunciada por el Presidente Siles Zuazo, en una concentración popular realizada el pasado viernes 8 de octubre, en la plaza de San Francisco, a su retorno de Lima, para asumir la presidencia del país.

Este planteamiento, posteriormente, fue apoyado por los presidentes de Perú, Colombia y Ecuador, que arribaron al país para asistir a la investidura presidencial.

De acuerdo con informes oficiales, esta idea prosperó también entre los jefes de delegaciones de otros países en vías de desarrollo.

MINISTRO DE URBANISMO

Los periodistas consultaron al Ministro de Informaciones sobre si el Gabinete trató el nombramiento pendiente del nuevo Ministro de Urbanismo. Gonzales dijo que el gobierno aún no decidió ese nombramiento. ¿El Partido Democráta Cristiano (PDC) integrará el gabinete? se le preguntó "Tal como dije antes, ese nombramiento no está decidido" concluyó.

Proyecto de Ley en el Senado

Fuero no alcanzaría a gobernantes de facto

Se presentó en la Cámara Alta un proyecto de ley interpretativa de la Constitución. Si se aprueba, presidentes, ministros y otras autoridades de regímenes de facto serían juzgados ante los tribunales ordinarios

El Senado recibió ayer un proyecto de ley por el cual se modifica la Constitución Política, "con el propósito -según el proyectista, Víctor Andrade- de cortar, de una vez por todas, las irregularidades que se cometen contra el Estado, especialmente en los gobiernos de facto".

"Yo creo que todos conocemos que, particularmente en estos gobiernos de fuerza, se cometen irregularidades que, hasta ahora, han quedado en la impunidad. Todos estamos de acuerdo en que esto no puede continuar, por lo que pido de esta Honorable Cámara dispensación de trámites y voto de urgencia, para este proyecto que lo considero de vital importancia", dijo Andrade, antes de presentarlo.

Poco después, lo leyó en la sala y recibió aplausos de la barra que seguía la sesión.

El proyecto dice:

"EL HONORABLE CONGRESO NACIONAL

CONSIDERANDO:

Que el Artículo 68, inciso 12 de la Constitución Política del Estado dispone que las Cámaras se reunirán en Congreso para conocer como sumariante y conforme a ley, las demandas de responsabilidad contra el Presidente, Vice-Presidente, Ministros de Estado, Jefes de Misiones Diplomáticas y Contralor General de la República, por delitos cometidos en el ejercicio de sus funciones.

Que el Artículo 107 de la Constitución Política del Estado dispone que los Ministros de Estado serán juzgados conforme a Ley de Responsabilidades.

Que los incisos 6º y 7º del Artículo 127 de la Constitución Política del Estado disponen que la Corte Suprema de Justicia deberá fallar en única instancia las causas de responsabilidad en los juicios contra el Presidente, Vice-Presidente y Ministros de Estado, por delitos cometidos en el ejercicio de sus funciones.

Que el Artículo 234 de la Constitución Política del Estado declara que es facultad del Congreso dictar leyes interpretativas de la Constitución.

Que los ciudadanos que ejercen o hanejercitado funciones de dignatarios de Estado por motivos no previstos por la Constitución Política del Estado, no pueden acogerse a los procedimientos, fuero y prácticas previstas por la Constitución Política del Estado para los dignatarios que ejercen funciones dentro de las formalidades constitucionales.

DECRETA:

ARTICULO UNICO: El fuero, los procedimientos y las prácticas previstas por la Constitución Política del Estado para los juicios de responsabilidad, comprenden exclusivamente a Presidentes, Vice-Presidentes, Ministros de Estado, Jefes de Misiones Diplomáticas y Contralor General de la República, de Poderes Ejecutivos elegidos y organizados de acuerdo a la Constitución Política del Estado.

Es dado.....etc.

(Fdo) H. Víctor Andrade Uzquiano.

Los senadores asistentes a la sesión de ayer dieron su total respaldo al proyecto, que pasó a la comisión respectiva, para que lo revise y luego sea presentado en una sesión.

Encuestas de Coyuntura:

Niveles depresivos se mantuvieron en sectores económicos del país

"El desenvolvimiento de los sectores económicos, en el segundo trimestre de la gestión, estuvo encuadrado dentro de los mismos niveles depresivos del anterior; sin embargo, se debe puntualizar que los resultados obtenidos demuestran leves recuperaciones en algunas variables que no son suficientes para afirmar que exista signos de mejoramiento en razón a niveles registrados en sus saldos netos", dice el documento Encuestas de Coyuntura, elaborado por la división técnica del Departamento de Cuentas Nacionales del Banco Central de Bolivia.

Agrega que, entre las variables, se mencionan el volumen de producción y valor de ventas. "Se estima que esta situación se debería a una "adaptación" de los sectores a la nueva depresiva y clima coyuntural por el cual atraviesa el conjunto de nuestra economía", señala el documento.

Indica que, de acuerdo a la encuesta efectuada, la situación económica de las empresas muestra un saldo neto de -75 por ciento, tres puntos mayor que el anterior, como consecuencia principalmente de los resultados negativos que acusó la minería, emergente de los bajos precios de los minerales en el mercado internacional. Además, lo anterior queda ratificado por el clima de negocios, cuya tendencia continúa caracterizándose por una declinación en todos los sectores.

"Las tasas de crecimiento del volumen de producción y personal ocupado fue de -20% y -3%, respectivamente, con porcentaje mayor en el comercio, para el primer caso, y en la construcción, para el segundo". Se destaca el leve mejoramiento de la producción que observó la minería en el trimestre sometido a estudio.

Analógamente a los períodos anteriores, dice, continuaron constituyéndose en verdadera traba para el desenvolvimiento normal de las actividades factores tales como la falta de divisas necesarias para la importación de insumos (industria), materiales (minería) y bienes acabados (comercio). "Ello se deduce, agrega el documento, de la tasa de crecimiento que alcanzó al -19% y un salto neto de -55%, cifras levemente superiores que en el anterior trimestre".

Por otro lado, debe citarse una alza sostenida y constante en el nivel de precios de venta de, exceptuando a la minería, adquirieron incrementos notables, sobre todo en los bienes importados por el comercio, como productos farmacéuticos, químicos, materiales de escritorio, artículos de ferretería, etc., que naturalmente incidieron de manera decisiva en la demanda interna, como efecto de la baja del poder adquisitivo de los sueldos y salarios.

EXPECTATIVA PARA III TRIMESTRE

El documento del Banco Central señala que la crisis económico-financiera que caracteriza a nuestra economía, con niveles alarmantes en el descenso de la producción, profundo desgaste cambiario, subidas ostensibles en el nivel de precios y problemas de tipo laboral, fueron factores principales que gravitaron enormemente en el ánimo de los empresarios, a plantear expectativas plenas de incertidumbre para los próximos tres meses.

Señala que algunos empresarios, debido a la inestabilidad económica, no quisieron dar sus opiniones. "La mayoría, dice, se inclinó por un futuro desfavorable, merced al deterioro constante de la situación económica de las empresas (saldo neto de -57%), al igual que en los volúmenes de producción (-23%) y nivel de demanda".

Se estima un notable incremento en los precios y una disminución en el personal ocupado que, en términos de saldos netos, son proporcionalmente mayores que los observados en el trimestre que se indica.

Un mexicano y una sueca, premios Nobel de la Paz

Alva Myrdal, de 80 años, y Alfonso García Robles, de 71 años, fueron galardonados por su acción, durante años, en favor del desarme

OSLO, 13 (AP).- Dos perseverantes luchadores contra la carrera armamentista de las superpotencias, el diplomático mexicano Alfonso García Robles y la activista sueca Alva Myrdal, fueron galardonados hoy conjuntamente con el Premio Nobel de La Paz de 1982.

"Ambos somos militantes rasos en el movimiento contra las armas nucleares. Si hubiera un número suficiente de nosotros podríamos influir sobre las superpotencias", dijo a los periodistas en su casa de un suburbio de Estocolmo la Sra. Myrdal, de 80 años.

García Robles, de 71 años, ex-Secretario de Relaciones Exteriores de México, dijo en Ginebra que consideraba la distinción "un bienvenido reconocimiento de la importancia y urgencia" de los esfuerzos en favor del desarme internacional.

El premio, dotado este año con la suma récord de 1.150.000 coronas suecas (157.000 dólares), será entregado el 10 de diciembre en el octogésimo sexto aniversario de la muerte del inventor sueco de la dinamita, Alfred Nobel, cuyo legado permite la financiación del Premio de Paz conferido aquí y los galardones científicos y de literatura que también llevaron su nombre y son adjudicados en Suecia.

El Comité Nobel noruego coincide en su citación con los conceptos expresados por la Sra. Myrdal y García Robles al enterarse de su selección como ganadores.

Al subrayar que ambos trabajaron muchos años en pro del desarme en el marco de las Naciones Unidas, el comité expresa la esperanza de que su decisión "sea interpretada como un estímulo para el ambiente de paz que ha surgido en años recientes, en primer lugar y sobre todo en el mundo occidental".

La citación señala que el movimiento de paz ya ha traspuesto fronteras y agrega: "Si se permite que este ambiente de opinión sobre mayor fuerza y vigor y supere aún más confines bien podría proporcionar nuestra mejor esperanza de que algún día puedan ser coronadas por el éxito negociaciones realistas y prácticas que culminen con el desarme mutuo".

(Pasa a la página 10)

NOBEL DE LA PAZ.- Ogen, Ginebra, 13 (AP).- El mexicano Alfonso García Robles y la sueca Alva Myrdal fueron galardonados con el Premio Nobel de la Paz, correspondiente a 1982, por su permanente lucha por el desarme mundial (Radiofoto AP).

Narcoterrorista extraditado de Bolivia salió de estado de coma

Tiene paralizados los brazos y piernas.- Funcionarios del hospital dijeron que la Policía no puede aún interrogar al detenido

ROMA, 13 (AP).- Pierluigi Pagliai, a quien las autoridades italianas buscaban en conexión con el bombardeo de la estación ferroviaria de Bolonia y que fuera herido al ser capturado en BOLIVIA, salió hoy del estado de coma en que se hallaba, dijeron funcionarios de un hospital romano a donde fue trasladado una vez se le trajo de Sudamérica.

Funcionarios del Hospital San Camilo dijeron que la Policía no puede interrogar aún a Pagliai.

A Pagliai se le buscaba en relación con el atentado dinamitero en la estación ferroviaria de Bolonia de agosto de 1980. Murieron 85 personas.

"Pagliai salió del estado de coma pero tiene paralizados los brazos y piernas, y se encuentra en un pulmotor", dijo el Doctor Carlo Mastantuono, médico jefe del hospital.

Fuentes italianas dijeron que Pagliai, de 28 años, fue herido de bala en la cabeza y en el cuello al ser capturado el domingo por policías bolivianos, cerca de Santa Cruz de la Sierra.

Un segundo fugitivo, Stefano Delle Chiaie, huyó de BOLIVIA antes de iniciarse la acción policial, según dijo el Ministerio del Interior italiano, Delle Chiaie fundó el grupo terrorista neofascista Vanguardia Nacional.

Los dos involucrados forman parte de los tres italianos y dos extranjeros nombrados en órdenes de arresto emitidas en Bolonia el 11 de septiembre, en que se les acusa de complicidad en el atentado dinamitero.

Pagliai, fue trasladado a Roma ayer a bordo de un avión fletado por el gobierno italiano, que puso de relieve la cooperación brindada por el nuevo gobierno boliviano del Presidente Hernán Siles Zuazo.

Entretanto, fuentes en BOLIVIA, dijeron que Pagliai había sido reclutado por el anterior régimen militar de La Paz como un agente paramilitar, y que era experto en torturas e interrogatorios políticos, También se dijo que estaba involucrado en el tráfico de cocaína, contra el cual Siles Zuazo prometió luchar.

Otros acusados por el atentado de Bolonia son el italiano Maurizio Giorgi, de 39 años; que fue encarcelado; el francés Olivier Danet, de 29, actualmente retenido en Francia; y el alemán oriental Joachim Fiebelkorn, de 35 años, que hace un mes fue dejado en libertad por un tribunal alemán occidental, luego que su abogado presentó pruebas de que cuando se produjo el atentado dinamitero se hallaba en Sudamérica.

Fuerzas antagónicas libran violenta lucha en El Líbano

BEIRUT, 13 (AP).- Milicianos cristianos derechistas y musulmanes druzos de tendencia izquierdista intercambiaron hoy fuego de artillería y cohetes después de una batalla librada durante la noche en las montañas de la región central de El Líbano, que amenaza con desencadenar una nueva ronda de lucha sectaria en esta nación mitad cristiana y mitad musulmana, dijo la radio estatal.

El Primer Ministro Shafik Wazzan despachó a la zona efectivos de las fuerzas de seguridad y dijo que esperaba enviar pronto al sector al ejército libanés, añadió la emisora. Las tropas israelíes ocupan la zona montañosa de Shouf donde el choque armado continúa.

El tiroteo estalló ayer por la tarde en Baaquerta y Dakoun, dos aldeas 24 kilómetros al sudeste de Beirut en la zona habitada por druzos, secta religiosa de origen musulmán.

La lucha, en la que se utilizaron todo tipo de armas ligeras y pesadas, se propagó después a las aldeas cercanas de Kfarmatta y Abbey, dijo la radio estatal.

Entretanto en Beirut , el ejército libanés continuó su búsqueda de armas, extranjeros ilegales y presuntos delincuentes. La televisión estatal informó que 27 personas fueron arrestadas hoy al tiempo que soldados del ejército reanudaban su cerco de sectores pobres libaneses y palestinos en el extremo sur del sector occidental de Beirut de población fundamentalmente musulmana.

La búsqueda se propaga desde el campo de refugiados palestinos de Chatilla a barrio de musulmanes shitas libaneses de Chiyah. La transmisión no indicó si los arrestados eran libaneses palestinos o ambos. Unas 1.00 personas han sido arrestada desde que los registros comenzaron hace más de un semana.

Al norte del sector cercado , el Director del Centro de Investigaciones Palestinas Sabri Jerius, dijo que los soldados del ejército libanés trataron de registrar esa institución pero se fueron después que telefoneó al jefe de servicio e inteligencia del ejército, Johnny Abdo.

Se extiende la protesta contra gobierno polaco

VARSOVIA, 13 (AP).- La Policía antimotines combatió hoy contra furiosos trabajadores en la ciudad siderúrgica de Nowa Huta, al extenderse a varias ciudades polacas las protestas contra la prohibición del sindicato Solidaridad y la ley marcial.

La violencia estalló en esa ciudad después de que un grupo inicial de manifestantes fue dispersado por la Policía, y las fuerzas policiales tuvieron que actuar contra multitudes que atacaban edificios públicos, levantaban barricadas y destruían instalaciones de transporte, dijo la agencia noticiosa polaca PAP.

Fuentes oficiales en la ciudad de Cracovia dijeron que las calles de Nowa Huta estaban cubiertas de piedras y fragmentos de vidrios y que las calles habían sido destrozadas. El centro de la ciudad había sido clausurado.

Mientras tanto las huelgas en el astillero V.I. Lenin en Gdansk terminaron, bajo la presión de castigos oficiales que incluyeron la colocación del enorme astillero bajo el régimen militar, dijeron periodistas occidentales en esa ciudad.

Líderes clandestinos en esa ciudad, en donde se formó Solidaridad durante las huelgas de 1980, urgieron a los trabajadores a prepararse para una huelga general pero no especificaron una fecha.

NARCOTERRORISTAS.- Los organismos de inteligencia de países afectados por el tráfico de estupefacientes y la Policía Internacional, INTERPOL, recopilaron ésta y otras fotografías sobre "los grupos armados irregulares que se dedican al tráfico de estupefacientes y al terrorismo". Según un informe de esos organismos, "ésta es sólo una de las fotografías recopiladas en el último tiempo y que son pruebas que identifican a algunas de las personas que se involucraron en estas actividades". En la fotografía se ha identificado como asesor de estos grupos, el alemán Stellfeldt (cuarto de la derecha). Algunos de los otros son calificados como "terroristas internacionales" buscados en sus países: Francia, Argelia, Bélgica, Italia.

En Santa Cruz

Hoy se inaugura el Congreso de Empresarios Privados de Bolivia

Hoy, en la ciudad de Santa Cruz, se inaugurará el Congreso Nacional de Empresarios Privados de Bolivia, con la asistencia de más de 200 delegados empresariales.

El Presidente de la Confederación de Empresarios Privados, Fernando Illanes, dijo que en la reunión se analizarán los problemas que actualmente confronta la actividad privada, debido a la crisis económica.

"No entregaremos ningún documento de conclusiones al nuevo gobierno constitucional ni haremos recomendaciones. Se trata de una reunión interna de los empresarios, para analizar la crisis en que se debate la empresa privada", afirmó el presidente de los empresarios.

Se limitó a indicar que la reunión tratará el tema: "La empresa privada boliviana en el acontecer nacional y su situación ante la actual crisis económica".

Agregó que a la cita empresarial concurrirán delegaciones de los sectores privados de la industria, el comercio, la minería, servicios y construcción.

Las deliberaciones serán clausuradas el día 16.

Líderes demócratas japoneses buscan al sucesor de Suzuki

MADRID, 13 (REDACCION CENTRAL DE EFE).- Los líderes del Partido Liberal Democrático (PDL), que gobierna Japón desde 1955, comienzan hoy sus deliberaciones informales para designar sucesor al demitido primer Ministro Zenko Suzuki. La dimisión de Suzuki de la presidencia del PDL, que supone la pérdida de la jefatura del Poder Ejecutivo, ha sido precipitado nuevamente las sesiones internas del partido. Dos hombres que fueron entre dos años los máximos dirigentes a la presidencia del PDD, y, automáticamente, del gobierno japonés, vuelven a ser los favoritos, aunque no se descarta la posibilidad de que, para salvar la unidad del partido, sea elegido un "candidato del consenso", como lo fue en 1980 el ahora dimitido Zenko Suzuki.

Los favoritos son Yasuhiro Nakasone, de 64 años de edad, jefe de la agencia de dirección administrativa, y Toshio Komoto, de 71 años, jefe de la agencia de planificación económica.

Zenko Suzuki, que en julio de 1980 fue elegido presidente del PLD, y, por tanto, Primer Ministro del Japón, en sustitución del fallecido Masayoshi Ohira, presentó ayer, martes, su dimisión como jefe del partido en el gobierno.

Suzuki, que dimitió inesperadamente cuando todo el mundo daba por segura su reelección, en noviembre próximo, en la presidencia del PLD, fue en 1980 el hasta entonces casi desconocido "candidato del consenso", que desbancó a Nakasone y Komoto.

Kiichi Miyazawa, secretario del gabinete, Ichiro Nakagawa, jefe de la Agencia de Ciencia y Tecnología, u otra figura "secundaria", podrían desempeñar esta vez un papel parecido, en detrimento de Nakasone y Komoto y del también candidato Shintaro Abe, actualmente al frente del influyente Ministerio de Comercio Internacional e Industria.

La decisión, hoy como en 1980, está en manos de los poderosos "hombres en la sombra" que mueven las cinco fracciones que componen el PLD.

Nakasone cuenta con el respaldo del todavía Primer Ministro Suzuki y, sobre todo, del ex-Primer Ministro Kakui Tanaka, el hombre fuerte del PLD, jefe de la fracción más poderosa, que controla a una cuarta parte de los 421 parlamentarios del partido.

Tanaka, de 64 años, que gobierna en la sombra desde que se vió envuelto en el escándalo de la "Lockheed" -todavía habrá de responder ante los tribunales de un supuesto soborno de unos dos millones de dólares-, es considerado como el verdadero "hacedor de presidentes" en el partido.

Enfrentado con el se encuentran los también exprimeros ministros Takeo Miki, protector de Toshio Komoto, y Takeo Fukuda, promotor de la candidatura de Shintaro Abe y causante, en mayo de 1980, de una de las derrotas parlamentarias más graves sufridas por el PLD en sus casi treinta años de gobierno.

Fukuda y Miki, que controlan dos fracciones menores del PLD, son considerados como los principales responsables de la dimisión de Suzuki, a quien acusan de haber efectuado un acercamiento excesivo al grupo que capitanea Tanaka.

Si ninguno de estos hombres en la sombra renuncia a su candidato, el PLD, al igual que ocurrió en 1980, no tendrá más salida que de buscar a ese candidato del consenso que evite la ruptura del partido.

Israel presenta plan de evacuación en El Líbano

JERUSALEN, 13 (EFE).- El, a cambio de su retirada Líbano, exigirá al presidente n Yamayel un "compromiso tito", ya que no un tratado de por el cual se cometerá a que el territorio de país no será empleado para ar objetivos en suelo israelí.

El plan de evacuación de El ano, aprobado hoy por el gono israelí, exige la retirada ria de los 15.000 palestinos ados que -según Israel- hay el valle de la Beka y en el e de El Líbano.

El plan de evacuación fue entado hoy a los ministros el titular de Defensa, Ariel ron, y rechaza toda encia futura de fuerzas de la U en El Líbano Meridional, o a la frontera con Israel. El general Sharon propone retirada israelí en dos pas, y de hecho ociaciones directas con el ierno libanés, para "velar la seguridad de ambos es- os y mantener abierta la tera al paso de personas y rcancías, aún sin concretar un tratado formal de paz", afirma hoy el diario "Haaretz".

El plan será dado a conocer mañana, jueves, en Washington, por el Ministro israelí de Relaciones Exteriores, Isaac Shamir, que se entrevistará con el Secretario de Estado, George Schultz.

En una primera etapa, y simultáneamente con la retirada de las tropas sirias, Israel replegará sus fuerzas a una línea situada a 40 kilómetros de la frontera en la zona costera, y que llegará a una distancia de 55 kilómetros en las sierras de Senin y Dar El-Baydar, según afirma el matutino "Haaretz".

El gobierno de Israel propondrá al presidente Bemayel el control de todo el sur por medio del ejército nacional libanés, una vez completada la retirada del ejército hebreo, y exigirá que el comandante rebelde Saad Jadad, jefe del enclave cristiano de la frontera con Israel, sea reincorporado a las fuerzas armadas de El Líbano.

Inversionistas mexicanos quieren comprar aerolínea israelí "El Al"

JERUSALEN, 13 (EFE). grupo de inversores de ico, encabezado por Marcos , llegará mañana miércoles el Aviv para gestionar la uisición de la aerolínea, onal "El Al".

La empresa aérea dejó de r hace varias semanas a, de un enfrentamiento entre camareros de a bordo y la cción, y está a punto de ser nantelada.

El grupo de inversores icanos, según el matutino pendiente "Haaretz" hoy, bién se dedica a la venta de namento, y Katz es su resentante ante las autoridades israelíes.

La central obrera "Histadrut", que controla la sición laborista israelí, exige gobierno reanudar las raciones de "El Al", y ocíar después un nuevo venio laboral, pero la cción de la empresa se ne.

La oferta de los inversores éxico es considerada como de las más serias y vensas en los ministerios de anzas y de Transportes, rma el "Haaretz".

La "Histadrut" amenaza un paro en varios sectores les de la economía nacional asta esta noche, no vuelven lar las máquinas de la resa, y una huelga general gobierno aprueba su venta a rsionistas privados.

Otro de los interesados en comprar "El Al" es Ran Ronen, héroe de la Fuerza Aérea israelí, y un grupo que propone convertir a la compañía en una cooperativa.

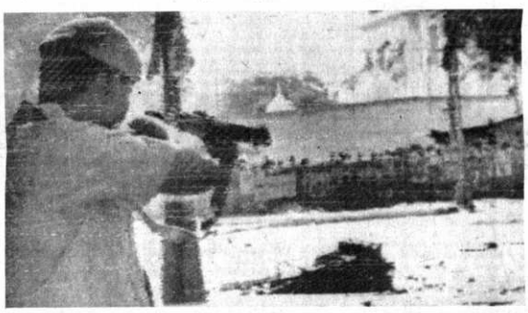

REPRESION.- Nueva Delhi, 13 (AP).- Un policía apunta hacia unos manifestantes Sikh que salieron de un templo cercano y avanzaron el lunes hacia el edificio del parlamento. Cuatro de ellos perecieron y cinco fueron lesionados en combates callejeros (Radiofoto AP).

LIDER.- Amman, Jordania, 13 (AP).- Yasser Arafat habla, ayer, a unidades del ejército de la OLP estacionadas en Jordania. Entre los soldados están 265 combatientes de la Brigada Badr que fue la primera que salió de Beirut bajo el plan de evacuación de Philip Habib (Radiofoto AP).

Tropas soviéticas cumplen una operación de limpieza en Kabul

ISLAMABAD, PAKISTAN, 13 (AP).- Tropas soviéticas de tierra fueron movilizados en una operación de limpieza en gran escala emprendida para desplazar de la ciudad de Pagman, 15 kilómetros al norte de Kabul, a los elementos de la resistencia que la tienen bajo su control, dijeron hoy aquí fuentes diplomáticas.

Se informó que las pérdidas civiles fueron "altas", aunque no se hizo por el momento un estimado de las bajas. "Los sobrevivientes siguen registrando los escombros de sus casas en busca de cadáveres", expresaron las fuentes que atribuyeron su información a despachos recientes llegados de la capital afgana.

Aviones MIG y helicópteros artillados soviéticos atacaron indiscriminadamente la ciudad durante un período de cinco días desde el 5 de octubre, dijeron.

Además, unos 200 tanques con lanzadores múltiples de cohetes y otras piezas de artillería pesada fueron traídos específicamente de Kabúl para la ofensiva, dijeron las fuentes que no quisieron ser identificadas.

El contingente soviético, que según se estima asciende a varios centenares de hombres, se retiró el 9 de octubre, aunque los bombardeos aéreos continuaron durante la semana siguiente, dijeron los diplomáticos.

Se informó que el resultado del ataque no fue concluyente y parece que los soviéticos tropezaron con una resistencia más firme de lo que se esperaba.

De acuerdo con una fuente, los guerrilleros consiguiendo derribar a cuatro helicópteros por lo menos, dos de ellos en una zona al noroeste de la ciudad llamada Beg Toot.

Otra versión que no pudo ser confirmada dijo que los guerrilleros destruyeron también cuatro tanques y averiaron otros seis con minas y cohetes.

Las fuentes vertieron dudas sobre las afirmaciones del régimen de que han "liberado" la ciudad en julio y dijeron al respecto que la reintroducción de las tropas soviéticas fue interpretada como un reconocimiento tácito de su "incapacidad en controlar una importante zona sólo varios kilómetros al norte de la capital".

Desde que se produjo la intervención militar soviética en Afganistán en 1979, Pagman permaneció firmemente bajo el control de la resistencia. El último estallido de lucha fue el más intenso y el más sostenido que se produce en meses, dijeron las fuentes.

El ocho de octubre, un día antes de la retirada de los soviéticos, las fuerzas de ese país realizaron registros casa por casa para descubrir a miembros de la resistencia y se apoderaron de grandes cantidades de alimentos que luego colocaron en una pila, rociaron con gasolina e incendiaron, según se informó.

Mediadores piden autodeterminación de los palestinos

EL CAIRO, 13 (EFE).- El Ministro de Asuntos Exteriores británico, Francys Pym, ha hecho un llamamiento a palestinos e israelíes para que traten de llegar a un entendimiento, aceptando como base de negociación el plan Reagan que prevé la autodeterminación del pueblo palestino.

En una rueda de prensa convocada al término de su visita oficial de un día a Egipto, Pym insistió en la necesidad del "reconocimiento mutuo".

El ministro británico aseguró que los dirigentes egipcios con los que se había entrevistado (el Presidente Mubarak, el primer Ministro Mobeiddin, y el Ministro de Exteriores Hasan Ali), aunque con algunas reservas, se habían mostrado partidarios del plan preconizado por el presidente norteamericano Ronald Reagan en 1 de septiembre.

Gemayel inspecciona operaciones que realiza el ejército libanés

BEIRUT, 13 (EFE).- El Presidente libanés, Amín Gemayel, inspeccionó hoy, los puntos de control y algunas de las operaciones que el ejército libanés realiza en Beirut-Oeste a la búsqueda de armas e individuos sin identificación legal.

La inspección personal de Amín Gemayel de esas operaciones tuvo lugar cuando las críticas contra las mismas subieron de tono tras la detención, durante algunas horas, el lunes, de un periodista del diario de izquierda beirutí "Je Sadfir".

La mayoría de diarios y testigos de las operaciones del ejército en Beirut-Oeste han señalado, desde hace una semana que comenzaron, diversos "excesos" cometidos por los soldados regulares libaneses.

La detención del periodista de "As Safir" Motaz Midani provocó que la Asociación de Editores de Diarios y la de periodistas publicaran sendos comunicados en los que piden al gobierno que "respete la libertad de prensa e impida la detención de periodistas" en razón de sus ideas políticas.

Una carta publicada por la mayoría de los diarios de Beirut el martes y dirigida por el director de la revista prosiria "Sabah al Khair" al nuevo Ministro de Información, Roger Shijani, compara las operaciones policiales del ejército libanés con las realizadas por el ejército israelí durante su ocupación de quince días de Beirut-Oeste.

Por su parte, el Primer Ministro, Chafic Wazan, declaró ayer "no hay obstrucciones por parte de las fuerzas libanesas" (milicias cristianas de derecha) para que las operaciones de búsqueda de armas se desarrollen en la zona este de Beirut, hasta ahora controlada por esas fuerzas.

Sin embargo, las operaciones en la zona este tenían que haber empezado el domingo pasado, como fue anunciado, sin que hasta el martes el ejército libanés las haya efectivamente iniciado.

El Presidente Gemayel, con su visita del martes a las zonas ya controladas por el ejército, se informó de "cómo progresan las medidas de seguridad", según la emisora del Partido Kataeb (falange) "La Voz del Líbano".

Según fuentes bien informadas, Amín Gemayel tiene la intención de solicitar la ampliación de la Fuerza Multinacional de Interposición (FMI) para que las operaciones de seguridad se extiendan más allá de Beirut-Oeste.

La FMI cuenta actualmente con tres mil novecientos hombres, entre los contingente estadounidense, francés e italiano.

Un nuevo grupo de cuatrocientos paracaidistas italianos llegará el miércoles a Beirut para integrarse en la FMI.

Paralización de puertos y aeropuertos en Israel

JERUSALEN, 13 (EFE).- La huelga de 24 horas de cientos de trabajadores ha cortado hoy las comunicaciones por aire y mar de Israel, en un enfrentamiento entre el gobierno y la federación sindical "Histadrut" en torno al posible cierre de la compañía aérea nacional "El Al".

El aeropuerto "Ben Gurion" y los dos principales puertos del país, Haifa y Ashdod, han permanecido sin servicios para los numerosos viajeros que hoy pensaban utilizarlos.

Un portavoz de "Histadrut" ha afirmado que 70.000 trabajadores de diferentes servicios en todo el país se han solidarizado con el llamamiento efectuado ayer por los sindicatos en apoyo de la citada línea aérea.

La dirección de "El Al" tomó hace un mes una serie de medidas para sanear económicamente la compañía, que incluían despidos.

Informaciones sin confirmar indican que el gobierno está decidido incluso a vender la compañía aérea, y al parecer ya ha recibido diversas ofertas de compra.

El portavoz de "Histadrut" manifestó que los sindicatos se opondrán enconadamente a la medida.

OLP espera ejecución del plan Reagan para la paz en Levante

AMMAN, 13 (AP).- La Organización para la Liberación Palestina está dispuesta a aceptar el concepto de una federación con Jordania únicamente después del establecimiento de un estado palestino independiente en la margen occidental y la Franja de Gaza dijo hoy aquí el vocero de la OLP Mahmoud Labadi.

También indicó que la organización guerrillera vería con agrado la ejecución de la iniciativa del Presidente norteamericano Ronald Reagan en favor de una paz árabe-israelí. Ese plan ha sido rechazado por Israel.

Labadi formuló sus declaraciones en el cuarto día de conversaciones entre funcionarios jordanos y dirigentes de la OLP, cuyo jefe, Yasser Arafat, se ha reunido tres veces con el rey Hussein desde que llegó a Amman el sábado. Según se informó el tema central de las deliberaciones es el futuro de los 1.300.000 palestinos que viven en la margen occidental del Jordan y en la Franja de Gaza ocupadas por Israel.

La referencia de Labadi a la iniciativa de Reagan es el primer indicio de que la OLP tiene en consideración la propuesta de gobierno autónomo en asociación con Jordania, aunque algunos dirigentes de la organización han dicho que el plan norteamericano contiene aspectos positivos. Pero Labadi recalcó que el retiro israelí de tierras ocupadas en la guerra de 1967 es todavía un prerrequisito imperativo para eventuales negociaciones.

Fuentes oficiales jordanas dijeron ayer que Arafat y Hussein había convenido una estrategia común que determinaría los principios de cooperación entre Jordania y la OLP para la solución de los problemas palestinos.

Los informantes señalaron que el jefe guerrillero autorizó a Hussein para representar a la OLP en su próxima visita a los Estados Unidos.

Un alto funcionario dijo que el monarca viajaría a Washington en noviembre por invitación de Reagan para analizar las más recientes conversaciones de paz para el Medio Oriente.

Sin embargo, una fuente palestina descartó versiones de prensa según las cuales la OLP estaba dispuesta a negociar con los Estados Unidos. Sostuvo que Washington debe "reconocer a la OLP como único representante legítimo del pueblo palestino" antes de entrar en cualquier negociación.

El gobierno norteamericano se ha negado a reconocer la OLP mientras la organización guerrillera se rehuse a reconocer el derecho de Israel de existir en paz.

EN VENTA

DOS COMPRESORAS GARDNER DENVER 600 CFM. EN EXCELENTES CONDICIONES LLAMAR AL TEL 342616 ó 3-70799

Al Sr. Raúl Gerardo Carranza E.
Del Instituto Carranza
Se sirva pasar por nuestras oficinas en la ciudad de La Paz, para cancelar el cheque Nº 57812 girado en descubierto.
Editora Presencia Ltda.

Anuncie en PRESENCIA

CURSOS PREUNIVERSITARIOS
CON PROFESORES DE LA UMSA
PREPARACION PARA EXAMENES DE INGRESO A LA U
DIURNOS Y VESPERTINOS-PLAZAS LIMITADAS
Av. Mcal. Santa Cruz 1295 Esq. Colón Tel. 364629
Inscripciones Abiertas

CITACION

"EL CIRCULO SOCIAL DE ACHACACHI", INVITA A TODOS LOS RESIDENTES Y SIMPATIZANTES DE LA CAPITAL DE LA PROVINCIA OMASUYOS A LA REUNION QUE SE LLEVARA A CABO EL DIA VIERNES 15 DEL PRESENTE MES A Hs. 18.30 EN LA CALLE YANACOCHA N°. 584 (Domicilio del Dr. José Ibáñez).

PARA IMPRENTAS

HEIDELBERG automáticas tipográficas tamaño oficio GUILLOTINA Pivano-Jhone, automática, 82 cms. luz. COSEDORA eléctrica para cajas de cartón
Ofrece Imprenta "H. Cuenca" - teléfono 23657 Casilla 186 - Cochabamba.

Hospital Metodista
Convocatoria
PROGRAMA DE ENTRENAMIENTO DE POST-GRADO EN LABORATORIO CLINICO

Se convoca con carácter nacional a los egresados en la Carrera de Bioquímica de las Universidades del país, a postular a este programa, previo llenado de una solicitud, a recabarse en la biblioteca del Hospital de hrs. 08:00 a hrs. 17:00 y a una entrevista personal, el día jueves 28 de octubre a hrs. 10:30 munidos de los siguientes documentos:

1.- Título Académico.
2.- Certificado de notas de los estudios universitarios.
3.- Otros documentos que atestigüen su idoneidad.

La presentación de las solicitudes vencerá el día miércoles 27 de octubre próximo.

Jefatura de Enseñanza.

La Paz, octubre de 1982

AL DISTINGUIDO CUERPO MEDICO
NUEVAMENTE EN BOLIVIA
TABORAL BERNA
Instituto Suizo de Sueroterapia y Vacunación Berna
para la inmunización activa por via ORAL
contra la fiebre tifoidea y/o salmonellosis
DE VENTA EN LAS MEJORES FARMACIAS DEL PAIS

Guia Profesional

MEDICOS

Dra. AMPARO AZCUI
GINECOLOGIA-OBSTETRICIA. Control prenatal, partos, cirugía ginecológica. Planificación familiar. Consultorio Edificio Alameda (planta baja). Of. 4 horas 14 - 19 Teléfonos Cons. 366319. Dom. 793688

Dr. GUILLERMO SUAREZ TEJADA
CIRUJANO UROLOGO: Cirugía y enfermedades de riñones, vejiga, próstata, genitales, venéreas, etc., transtornos urogenitales de la infancia
Consultorio: Mercado 996 Esq. Yanacocha 1er. piso Horas 18 a 20 p.m. Tel. Consultorio 363968. Dom. 784520

Dr. OSCAR VARGAS
TRAUMATOLOGO INFANTIL - Displasia y Luxación de cadera. Fracturas. Calle Loayza Edif. Mariscal de Ayacucho. Atención 18-20. Teléfonos: 370538 - Domicilio 793878. BUSCAPERSONA 387- 381.

Dr. RAFAEL ORIHUELA NICOLAU
CIRUJANO UROLOGO - Especialización Hospital Saint Joseph y Clinla Médico Quirúrgica de la Porte de Choisy, Paris. Afecciones de próstata, riñones, vejiga, genitales, enfermedades venéreas, etc., Av. Arce Edificio Montevideo, 2°. piso hrs. 18 a 20

Dr. JUAN LUIS URIA IBAÑEZ
MEDICINA INTERNA, GASTROENTERÓLOGIA, ENDOSCOPIA - Estómago, Intestinos, Hígado, Vesícula, Estreñimiento. Edificio "La Paz" 20 de Octubre 2151 Oficina 11. Teléfonos 353602 - 353348. Atención: 15—20 p.m.

Dr. ENRIQUE BERRIOS
CIRUJANO ESPECIALISTA. UNIVERSIDADES: Madrid-Hamburgo-Treveris-Alemania Federal - CIRUGIA GENERAL Y GASTROENTEROLOGIA Estómago, Estómago, Hernias, Vesícula, Intestinos, Bocios, Várices, Tumores, etc. CONSULTORIO: EDIFICIO ILLIMANI Av. Arce esq. Campos, 2° D. Teléfono 371640 - Horas 1ª—19. Domicilio 793454. Buscapersonas 387292.

Dr. JOSE ANTONIO CABALLERO CUELLAR
GINECOLOGIA MASTOLOGIA Especialidad Primera Cátedra Ginecoobstetricia Universidad Buenos Aires (Argentina).
Departamento Mastologia Universidad Campinas (Brasil).
Flujos Hemorragias Partos Afecciones de mamas Tumores.
Edificio Perroteri (El Prado) 17 a 20.
Teléfonos 353331 350461.

Dra. SONIA OCAMPO
GINECOLOGIA OBSTETRICIA, ESPECIALIZACION BRASIL-MEXICO. Enfermedades señoras. Prenatal. Partos. Planificación familiar. ESTERILIZACION. Prevención cáncer uterino, mamario. Trastornos menopausia. Consultorio Ayacucho 298. Primer piso. Horas 16—20. Teléfonos: 793017 - 325459

Dr. VICENTE ARZE PLATA
CIRUGIA PLASTICA ESTETICA. Especializado en los EE. UU.
Consultorios: Hospital Metodista Hs. 14.30 - 17.00 Tel. 783511.
Edificio: "El Cóndor" Piso 6to. Of. 606 Hrs. 17.30 - 20.00 Tel. 360581.
Emergencias 810136.

Dr. GUSTAVO BILBAO LA VIEJA A.
MEDICO DE NIÑOS. Estudios de Especialización y práctica profesional en Italia y España.
Consultorio: Telf. 353272 Cap. Ravelo Edif. Venezuela. Primer piso. Horario: 14.30 - 17.30. Buscamóvil: 810136 - 810137.

Dr. ALFREDO RAMIREZ TORRICO
CIRUJANO-UROLOGO. Especialización Universidad de Chile. Cirugía, enfermedades de riñones, vejiga, próstata, genitales, infertilidad venéreas, etc.
Avenida Camacho 1377. Teléfonos: 357219 - 364811. Horario: días particulares de 15 a 19. Sábados de 11 a 12.

POLICONSULTORIO ALAMEDA
MEDICOS ESPECIALISTAS
EDIFICIO ALAMEDA PLANTA BAJA
Teléfono - 366657

Dr. JORGE RIOS ARAMAYO
PEDIATRA NEONATOLOGO - RECIEN NACIDOS- NIÑOS- ADOLESCENTES. Atención Permanente mañana - tarde. Consultorio 366657 - 368464 URGENCIAS 810136-38.

Dr. GUILLERMO ROSSELL VIGNEAUX
GINECOLOGO OBSTETRA - Prenatal - PARTOS - CESAREAS - Planificación Familiar. CIRUGIA GINECOLOGICA. Domicilio 327178.

Dr. JOHNNY DE LA RIVA
Enfermedades de piel - CIRUGIA DERMATOLOGICA ALERGIAS - VENEREO - Inmunoterapia. Cicatrices - Psoriasis - Vitiligo. Criioterapia. Verrugas - Tumores de la Piel.

LABORATORIOS

Dr. RUBEN TEJADA ANDRADE
LABORATORIOS DE ANALISIS CLINICOS "ROUX". Análisis de: Sangre en general, bioquímica, orinas, heces, L.C.R. jugos gástricos y duodenal, pruebas de embarazo, parasitológicos y bacteriológicos.
Dirección: Edif. MARISCAL DE ZEPITA Av. Mariscal Santa Cruz N°. 891. Ent. Pasaje peatonal Bloque "A". 2do. piso Of. 201. (Entre calles San Francisco y Pérez Velasco) Tels. Lab. 324528. Dom. 321122. Cas. 2665.

ABOGADOS

Dr. BENJAMIN MIGUEL
ASESORIA Y CONSULTORIA JURIDICA. EDIFICIO CENTRO COMERCIAL CRISTAL 4° piso oficina 401. Yanacocha esquina calle Potosí. Teléfono 328475 Casilla 2296

Dr. EUSEBIO GIRONDA CABRERA
ASESORIA JURIDICA GENERAL. Yanacocha 441 Edificio ARCO IRIS 5° piso Oficina 509. Teléfono: 360662.

PRESENCIA

Director: Huáscar Cajías K.
Co-Director: Armando Mariaca Y.
Jefe de Redacción: Mario Maldonado Y.
Gerente: Gustavo Pabón R.

Estabilización y desarrollo

El Secretario Ejecutivo de la Comisión Económica para América Latina (CEPAL) dijo que "Bolivia, al igual que los demás países latinoamericanos, tiene que adoptar sus modelos económicos en base a sus propias realidades para, luego, estructurar sus programas de estabilización y desarrollo, en forma coherente".

La crisis que confrontamos no es un fenómeno particular de nuestro país, sino un mal que ha atacado en grado superlativo a todo el Tercer Mundo, como efecto de lo que ocurre también en los países ricos, pero pudo tener consecuencias menores si, en su momento, hace algunos años, se hubiesen evitado muchos errores: subvenciones y liberaciones impositivas más con sentido político y demagógico que con criterio de servicio; preferencias partidarias a grupos que actuaron dentro de la economía; aplicación de correctivos incoherentes con sentido paliativo y otras actitudes que "tendían a mejorar la economía" pero que, en la práctica, la han deteriorado completamente.

Otro de los factores del deterioro fue la contratación de préstamos con objeto de cubrir déficits e invertir en fuentes de riqueza que no han sido tales o, en casos, son a largo plazo; es decir, se ha actuado, muchas veces, con la política de quien "destapa grandes pozos para cubrir pequeños baches" que, al final, resultaron grandes abismos por la presión de los plazos, los intereses y los montos a pagarse. De ahí los vencimientos perentorios y, muchos de ellos, no pagados oportunamente.

Uno de los mayores errores en que han incurrido los gobiernos ha sido el de alterar completamente el practicismo de la economía, su sentido de solución, su perspectiva de reproducción de bienes; es decir, no se ha actuado con el criterio y la conciencia de que los préstamos deben ser el medio para producir más y no para gastar más. En nuestro caso, por muchos años, se ha hecho eso: gastar más de lo que producimos, más de lo que generamos. El resultado: debemos más y no tenemos con qué pagar.

El desarrollo al que todos aspiramos y que ha generado muchos estudios y planes en todos los gobiernos, será posible sólo cuando hayamos logrado estabilizarnos económicamente. Esa estabilidad, como lógica consecuencia, dará lugar al desarrollo armónico de todos los pueblos del país mediante la diversificación de nuestra economía.

Las medidas incoherentes e ilógicas de febrero y marzo, han deteriorado más aún la economía y han dado lugar a que, de todas maneras, en el lapso más breve posible, tengan que dictarse disposiciones que -aunque a largo plazo- corrijan nuestra economía. El anterior gobierno, con buen criterio, estuvo a punto de lanzar medidas que, habiendo sido estudiadas por técnicos idóneos y responsables, mostraban realismo y coherencia pero que, por falta de consenso, no fueron dictadas.

La prudencia, la coherencia y el realismo, tendrán que ser, forzosamente, las condiciones que conlleven las disposiciones del gobierno constitucional en lo que se refiere a los remedios para nuestra empobrecida economía. No hacerlo así significará postergar indefinidamente un plan de estabilización que conduzca al pleno desarrollo del país.

Vivimos incongruencias inexplicables para mucha gente que en estos días ha visitado el país; causa extrañeza, incluso en los legos el que, por ejemplo, la gasolina tenga un precio de 8 pesos bolivianos mientras en los países vecinos cuesta entre 6 y 8 veces más; que tengamos artículos subvencionados, lo que beneficia, en la práctica, a especuladores y agiotistas; que se haya empobrecido en grado extremo el poder adquisitivo de sueldos y salarios sin haber servido para mejorar la economía del país; en fin, las incógnitas sobre nuestra economía son muchas y, algunas de ellas, inexplicables.

El gobierno está frente al desafío de tener que dictar medidas que realmente encaren el problema, a través de la disminución de gastos y mejorar la producción. En ello radica el problema y "sin FMI o con FMI -como dijo el Secretario de CEPAL- deben sentarse las bases para un ajuste interno, tratando de minimizar los costos sociales..."

La lucha por el poder

Por José Antonio de Chazal

PRELUDIO DE UNA ENSOSACION:

El poder: palabra mágica, que encierra tanto encanto y ambición de los hombres, de aquéllos que se dicen a sí mismos "políticos", aunque vistan de seda, tocuyo, levita o uniforme, porque consideran que el "poder" es un atributo de los privilegiados, es decir, de ellos mismos. Y resulta que, día a día, todos se creen "políticos" que tienen todo el derecho al "poder". Basta una idea surgida, aún sin coordinación, para que deba ser "obligatoriamente" integrada a los grandes registros del libro "política", para llegar a ser "alguien" en esta sociedad.

El Poder: ha sido siempre y será la fascinación de los hombres, así no cuenten los medios, porque lo único que "importa" es lograr alcanzar, sea en general, sea en particular, el "poder".

Se ha dicho y escrito tanto sobre el poder, que no queda mucho por añadir; pero, parafrasiando, se sabe tan poco y se cree que la "mejor interpretación" es la que le da cada individuo, y se cree capaz de formar su propio "partido político", que difiere en una u otra sigla más o menos interesante, por llamativa y revolucionaria (?), o bien, hace su propio "sindicato" que alcanza a todo nivel y no sólo al estrictamente obrero.

Todo esto semeja un gran teatro llamado país. Cuando se abre el telón para la función, ésta se matiza, a veces, con largas colas de personas que "compran" su taquilla y hacen posible el éxito de la función; en otros casos, el matiz huele a pólvora, humo y sangre, al compás de una música intitulada "cuando los santos vienen marchando". De todos modos, una vez que comienza el drama o la tragedia, van apreciando las habilidades de los artistas, fundamentalmente de aquellos prestidigitadores cuya preferente especialidad es la de convertir todo (sea dólares, oro, piedras preciosas...) en "humo", más o menos inversamente a los propósitos de los alquimistas de la Edad Media; y lo interesante, los "magos del poder", en función (o en función de poder), realizan su acto y desaparecen con todo, para volver nuevamente con otro disfraz, y en todo ello, el gran público observa, porque no sabe que el drama o la tragedia son ciertos y que se está interpretando su propia realidad, y aplaude aunque esté cansado por la función tan pesada, hambriento por ser tan larga y con náuseas por la pólvora que tiene olor a sangre.

Ahora, debo pensar en algo serio que sirva de punto de partida en la búsqueda de explicaciones del fenómeno poder y de las luchas políticas e ideológicas que configuran esta expresión.

UNA OPINION EN LA REALIDAD:

El Poder es dominio, imperio o facultad, a veces es capacidad y habilidad, se puede tener una idea de él, aún sin llegar a definirlo, porque se manifiesta de un sinnúmero de maneras; unas veces se lo identifica con el poder político del Gobierno, otras, en función correlativa con el poder real económico y que, en consecuencia, por afirmación, desde el punto de vista materialista histórico, es el poder económico el que determina ineludiblemente la naturaleza del poder político, como expresión del dominio y control del Estado por una clase social: idea antitética, aunque tangencialmente toque este concepto, es la expresada por el fascismo, según el cual, el poder radica en el Estado y éste es absoluto, ante el cual los individuos y los grupos no son más que lo relativo.

Así, las concepciones tradicionales del poder, que existían antes de las corrientes políticas citadas supra, y que se fundaban en el poder, como un atributo esencial del Estado, cambian, porque ya no se ve como un fenómeno producto del "contrato social" del cual hablaban los filósofos "pactistas" (Hobbes, Locke y fundamentalmente Rousseau), sino como "el producto y manifestación del carácter irreconciliable de las contradicciones de clase... que surge en el sitio, en el momento y en el grado en que las contradicciones de clase no pueden, objetivamente, conciliarse, y viceversa: la existencia del Estado demuestra que las contradicciones son irreconciliables" (Lenin, "El Estado y la Revolución", Ed. Progreso, 1918), o bien, que el "Estado no es un fin, sino un medio... es la condición previa de formación de una civilización humana de valor superior" y éste es la causa directa... (Hitler, "Mein Kampf", manuscrito del Presidio de Landsberg am Lech, 16 de Octubre de 1924) a esto, añadirá Mussolini: "el Estado fascista es una voluntad de poder y de dominio". (Encicl. It., art. "fascisme", Roma, 1924).

El Poder es un instrumento de clase, partido o grupo que, directa o indirectamente domina sobre el resto, es de ahí que surge la pugna histórica: aquellos que detentan el poder, luchan por conservarlo, utilizándolo y aplicándolo en función de sus intereses; y los otros que, a su modo, luchan por obtenerlo no importa el costo, en síntesis, el trofeo de guerra manchado de odios y rencores, de historias trágicas, de dramáticas páginas de historia.

El poder, en términos generales ha sido interpretado políticamente como dominio y control del gobierno de los Estados; ahora bien, si nos detenemos a examinar el caso concreto de nuestro país, vemos que existe en toda época un poder detrás del poder, mucho más poderoso porque está oculto, mimetizado y, prácticamente quien gobierna, no está en el palacio o en el Congreso, sino es "algo" que no se ve, pero que existe en los hechos sea el "dueño" del gobierno.

Basta como ejemplo para citar un fenómeno reciente: el "super-Estado" minero conformado por la "rosca", en la cual se tomaban las decisiones más importantes de los asuntos políticos, se "dictaban derechos siempre amparados por gobiernos, cortes, de justicia, diputados y policías". (Sergio Almaraz, "El Poder y la Caída", Ed. Amigos del Libro, 1980, pág. 100). Era, como afirmaba el economista nacional, Casto Rojas: que Bolivia en lugar de gobierno tenía tribus nómadas.

Es por eso que tan pronto se habla del "marxismo como instrumento del poder", cuanto de "vacío de poder", y los bolivianos seguimos preguntándonos: "¿Quién gobierna"? y así cada día, en una relación inversamente proporcional, en nuestra desesperación, mantenemos la esperanza de que cada nuevo gobernante que detente el poder, lo utilice en bien de aquel pueblo que espera, mordiendo su rabia e impotencia ante ese monstruo llamado "crisis", que se nutre en lo oscuro de todos los casos y no logrará vencerlo será con unidad, en torno a la cual podremos, algún día, decir que el poder es de los bolivianos y no de otros.

Hay que superar la crisis

Por Franklin Antezana Paz

El pasado viernes, el Dr. Hernán Siles Zuazo, presidente elegido por el Congreso Nacional, al dirigirse a la multitud que colmaba la Plaza San Francisco, sugirió un plazo de cien días, para dictar medidas que podrían sacar al país de la difícil situación económica que actualmente confronta.

Me parece acertado e inteligente el criterio del presidente Siles. Por ello, y como una contribución a su gobierno, me permito hacer las siguientes sugerencias:

1. Disponer, por decreto, que todos los empleados de la administración pública, de las entidades autónomas y semiautónomas, incluyendo a las Fuerzas Armadas y las municipalidades, empleados y obreros del sector privado que perciben un haber mensual superior a ocho mil pesos bolivianos, presten al gobierno el cinco por ciento de sus sueldos, con el interés del 15 % anual, por el plazo de un año, a partir del 1°. de diciembre del presente año.

2. Los fondos provenientes de este empréstito interno se destinarían, exclusivamente, en calidad de préstamo, a la rehabilitación y al mejoramiento de las condiciones de producción de COMIBOL y YPFB, de acuerdo a la tasa de interés antes mencionado.

3. Con la finalidad de incrementar la producción de ambas entidades fiscales, se sugiere proceder a la venta de las reservas de oro que posee el Banco Central de Bolivia, pues, ese oro debe cumplir la función inherente al metal amarillo, en sentido de contribuir al desarrollo del país. Durante siglos, en muchos países, el oro metálico en barras ha sido empleado para lograr el crecimiento económico de la colectividad. El argumento forzado y sin validez, en términos de que vender el oro significaría quemar la casa para pasar el invierno, no pasa de ser una figura retórica, pues, no comprar penicilina por no gastar dinero, o por no vender el oro, equivaldría a decretar la muerte del enfermo que requiere, en forma imprescindible e inmediata, un tratamiento antibiótico.

4. Prohibir, por el lapso de un año, la importación de artículos suntuarios que no son absolutamente necesarios y crear las condiciones para incentivar el consumo de bienes y servicios de producción nacional.

5. Suprimir el sistema del dólar flotante, que ha causado más daños a Bolivia que la Guerra del Chaco y establecer un tipo de cambio fijo que garantice las transacciones internas e internacionales.

Confío en que la experiencia y los buenos deseos del Presidente Siles y sus colaboradores, harán posible que el país, a breve plazo, supere los angustiantes problemas del momento actual.

La democracia cooperativa

Por Ricardo Franco Lanceta

Bajo el título de "Manifiesto de la Democracia Cooperativa", hemos puesto a circular, con carácter privado, entre amigos intelectuales latinoamericanos, un documento que pretende ser una interpretación histórica de la crisis de los modelos capitalista y comunista, en todos sus matices y una respuesta de alternativa para definir filosófica, doctrinaria y programáticamente, el destino de los pueblos sumergidos y empobrecidos por la dependencia y la dialéctica del odio y la violencia.

Entendimos un imperativo de conciencia, rescatar para una de las mas sufridas generaciones del continente, el derecho de dar su aporte ideológico y programático, para hacer posible las soluciones en el marco de una causa, que tanto sacrificio y martirio acumuló, en la historia de las luchas políticas y sociales de nuestros pueblos. Generación que transitó el camino de una vocación independiente de todo centro de poder, sin compromisos con los intereses creados del pasado y los privilegios del presente y que buscó y busca, con la fuerza moral de ideales no colonizados ni alienados, en esta hora crucial de rotura y de crisis, construir una nueva visión de la historia y realizar un programa de liberación del hombre y de redención de los pueblos.

Con la autoridad moral de quienes no conocimos de empresas y pusimos de frente el pecho a los atropellos arbitrarios de gobiernos opresivos y represivos, sin recoger rencores mediocres y afirmando la tarea de siempre, de ser útiles aportando soluciones, hemos dado contenido al documento que comentamos brevemente.

El capitalismo y el comunismo, han agotado su tiempo histórico. Subsisten por inercia y por el juego de intereses y supervivencia material. El juicio de valor de la historia les es adverso. Carecen de un ideal que tenga validez universal. Juegan el destino de la humanidad en el mismo retorno total. Realizan sus imperios y los sostienen por la opresión y la represión. Las contradicciones del capitalismo que originaron su devino en la lucha de clases proclamada por el marxismo y agitada durante 130 años, concluyó su ciclo superando internamente la dinámica de la lucha de clases y construyendo el área de su propia seguridad estratégica, con una costelación de paises sometidos. El comunismo, siguió el mismo destino y, también, tiene un país centro dominador y países periféricos colonizados. Ambos imperios, periódicamente, libran sus propias contradicciones en escenarios como Corea, Viet-Nam, el medio oriente y, más cercanamente, El Salvador. Sus contradicciones ya no pueden hacer ninguna síntesis liberadora, pues estan estereotipadas en el empate atómico que dio la linea de tregua - para los imperios llamada "coexistencia pacífica" que, irónicamente, libera estados de violencias en todas partes del mundo somet idos. Es, en síntesis, la caida de la civilización y el estilo político de ambos imperios. La rotura es total ya que no existen valores sino intereses en ambos extremos. Históricamente, los imperios nacen y sucumben en función de intereses.

El rescate de valores.

La caída de los imperios, no significa el sacrificio de los valores que, en esencia, hacen a la dignidad del hombre, a su libertad creadora y a la realización de la justicia. Los pueblos son eternos como los valores y se universalizan en el ideal de la redención y la liberación. Las formulaciones del capitalismo y del comunismo, se apartaron de esos valores. Toda dominación es alienante, opresiva y represiva y contraria a los imperativos de conciencia de la humanidad.

La vieja esperanza de liberación, nacida cuando el capitalismo generó su mas brutal explotación, se ha convertido hoy en una dura realidad de frustración que castiga a nuestras juventudes en la muerte y la violencia. Los pocos pueblos que alentaron un cambio y lo lograron, terminaron transformando sus viejas formas coloniales de dependencia en nuevas formas de sufrimiento como enclaves rusos.

Esa esperanza hay que rescatarla. Tal el cometido que propone el Manifiesto de la Democracia Cooperativa, conciliando el concepto universalista del hombre, la libertad creadora del ciudadano, la soberanía de las naciones y la liberación de los pueblos de toda forma de opresión, represión y necesidades sociales. En este marco, al final del documento, se realiza la propuesta histórica de construir un nuevo modelo de sociedad representativa y participativa, con estructuras sociales equilibradas y un desarrollo económico para el bienestar social y no para ninguna forma de poderíos. Lograr, en la práctica sin ficciones de la libertad, el medio de realizar cambios justos por procedimientos pacíficos y mediante el trabajo cooperativizado. Se propone un retorno al hombre y una revolución para los pueblos sin yugos internos ni externos. Realizar así, en lo interno. la fraternidad social en la liberación y en lo externo la fraternidad universal de las naciones, mediante un nuevo orden mundial para el desarrollo de la paz.

La parte final desarrolla el contenido programático de la Democracia Cooperativa y expone su mecánica operacional, para liberar de la industria política del electoralismo formal, de las ambiciones sectarias de los políticos y para hacer de la Democracia la gran revolución universal de los pueblos, realmente representativa y estructuralmente participativa, sin intermediarios profesionales del odio ni de la violencia.

Renovación de la educación y de la Escuela Católica

En nuestro país, como en otros, se habla de la crisis general que afecta al mundo, a la Iglesia inmersa en él y solidaria con su destino, y, dentro de ella, a la Educación y a la Escuela Católica, integrantes de su misión pastoral.

Esta constatación de la crisis introduce en algunos pastores y educadores una sensación de inseguridad y de desaliento ante los cambios de la sociedad, llevándolos a constatar la inadecuación de los viejos moldes para juzgar las nuevas realidades y actuar de acuerdo con ellas.

Digamos ante todo que la crisis en general es una mutación decisiva que se opera en un organismo o en las cosas, en las instituciones o en la misma historia. Nosotros pensamos que la crisis actual es de crecimiento y no de muerte, porque tanto la Iglesia como en el mundo llegarán hasta el fin del tiempo. Y mientras el hombre sea inteligente y racional habrá cultura y la educación contribuirá a formarla.

Los tiempos nuevos han sido reconocidos y descritos por la Iglesia: El Vaticano II nos habló de "un período nuevo de la historia", de "una verdadera metamorfosis social y cultural...que redunda también sobre la vida religiosa". (Cfr. G.S., 4). Por su parte, los obispos latinoamericanos en Medellín escribieron: "Estamos en el umbral de una nueva época histórica de nuestro continente... Y percibimos preanuncios de una nueva civilización" (Introducción, Conclusiones, 4) cuando ya el Concilio Vaticano II había caracterizado la situación señalando: "cambios profundos y acelerados que progresivamente se extienden al mundo entero". (G.S. 4 ss). Cambios profundos y acelerados que apuntan hacia el futuro, pero que ya están presentes en nuestro tiempo.

Sin pretender señalarlos exhaustivamente, indicamos algunos signos del cambio para situarnos ante él:

- "La revolución científico--tecnológica;
- el formidable desarrollo de los medios de comunicación y de transporte;
- el acelerado crecimiento demográfico;
- la afirmación del pluralismo y de la secularización;
- la emergencia del Tercer Mundo;
- la aguda conciencia de la dignidad, de la justicia, de la igualdad y de la dignidad humanas;
- la búsqueda de personalización y la exigencia cada vez mayor de participación;
- la notoria socialización;
- la emancipación de la mujer;
- las fuertes tendencias comunitarias (no comunistas...)
- el anhelo de liberación de toda servidumbre;
- el énfasis puesto en la eficacia;
- la irrupción de la juventud...

La lista podría prolongarse para remarcar una conclusión final: el hecho de que los problemas y soluciones adquieren dimensión mundial.

Los cambios de diverso orden que hemos señalado inciden sobre la educación en general y sobre la católica en particular de modo diverso y no es de extrañar que originen tensiones que le plantean exigencias muy serias en la tarea de edificar una nueva sociedad; plantean así desafíos a los cuales la educación debe responder, tales como la necesaria democratización, la influencia de los "mass-media" de crecimiento demográfico y otros, que constituyen un llamado a la creatividad de los guías del proceso educativo, tanto en el aspecto cuantitativo como en el cualitativo.

Ante los obstáculos que se oponen a la adaptación y renovación del proceso que busca la liberación integral de nuestro pueblo, y de sus hombres, la educación debe afrontar serios problemas, en el campo económico, en la búsqueda de caminos nuevos en la pedagogía y en la utilización inteligente de los medios de comunicación social, y de los medios de comunicación social, va de los medios de comunicación social, dentro de una planificación realista.

A.S.G.

Dios nos habla cada día

DIOS NOS ESCOGIO EN CRISTO

Yo, Pablo, apóstol de Jesucristo, por la voluntad de Dios, escribo esta carta a quienes en la ciudad de Efeso pertenecen a Dios y creen en Cristo Jesús. Que Dios nuestro Padre y el Señor Jesucristo derramen su gracia y su paz sobre ustedes.

Alabemos al Dios y Padre de nuestro Señor Jesucristo, pues en nuestra unión con Cristo nos ha bendecido en los cielos con toda clase de bendiciones espirituales. Dios nos escogió en Cristo desde antes de la creación del mundo, para estar en su presencia, consagrados a El y sin culpa. Por su amor nos había destinado a ser adoptados como hijos suyos por medio de Jesucristo, conforme a lo que se había propuesto en su voluntad.

Por esta causa alabamos siempre a Dios por su gloriosa bondad, con la cual nos bendijo mediante su amado Hijo. En su gran amor, Dios nos ha liberado por la sangre que su Hijo derramó, y ha perdonado nuestros pecados. Dios nos ha mostrado su amor dándonos toda sabiduría y entendimiento, y nos ha hecho conocer su voluntad secreta, o sea el plan que él mismo se había propuesto llevar a cabo. Según este plan, que se cumplirá fielmente a su debido tiempo. Dios va a unir bajo el mando de Cristo todas las cosas, tanto en el cielo como en la tierra (De la Carta de Pablo a los Efesios. Capítulo 1, 1-10).

REFLEXIONEMOS JUNTOS

Volvemos al centro del mensaje bíblico: Jesús es nuestro Salvador. Demos gracias y alabemos a Dios, tal como nos recomienda Pablo, y tengamos presente en todos nuestros actos y nuestras palabras: todo se cumplirá "fielmente a su debido tiempo".

La palabra de Juan Pablo II

Las fuentes de la salvación

1. Reflexionemos sobre el Evangelio de este domingo. Cuando fue llevado a Jesús un sordomudo. El, "mirando al cielo, suspiró y le dijo: Effetá (esto es, 'ábrete'). Y al momento se le abrieron los oídos, se le soltó la traba de la lengua y hablaba sin dificultad" (Mc, 7, 34-35).

El acontecimiento, lleno de profunda elocuencia, ha entrado en la **liturgia del bautismo**. Efectivamente, el sacerdote toca los labios y los oídos del bautizando, mientras ruega para que pueda muy pronto escuchar y anunciar la Palabra del Señor.

Oremos hoy por todos los que **recibirán el bautismo**: ya sean recién nacidos que mediante este sacramento comienzan a participar en la fe de la Iglesia por obra de los propios padres, ya sean catecúmenos adultos.

Oremos para que se profundice y se robustezca el **significado de este sacramento**.

Pidamos que el sacramento se convierta en la puerta de la fe y de la unidad del Pueblo de Dios, de la Iglesia.

2. "Effetá": entonces la orden se dirigió a un sordomudo, **para que se abrieran sus sentidos** y comenzasen a funcionar de modo normal.

"Effetá", la misma orden se dirige ahora al hombre interior, **para que se abra a los divinos misterios**, mediante la luz de la fe, mediante el amor, la esperanza. Para que viva, cada vez más intensamente, la vida divina **injertada** en su alma mediante el bautismo.

Reflexionemos hoy sobre esta orden.

Acojámosla siempre de nuevo, puesto que continuamente y siempre **debe desarrollarse** en nosotros lo que ha sido injertado por la gracia del bautismo.

Toda la vida del cristiano es, en cierto sentido, una gradual y constante **colaboración** con ese misterioso comienzo de la vida divina, recibida mediante el bautismo.

Oremos pues, **por todos los bautizados** para que la gracia de este sacramento no la reciban en vano (cf. 2 Cor. 6, 1), sino que dé constantemente frutos abundantes.

3. Y he aquí que ahora, al rezar el **Angelus**, quisiéramos en cierto modo, dirigirnos con esta palabra "Effetá", al Arcángel, a fin de que, en nuestra oración, pronuncie una vez más **las palabras de la Anunciación**: "Dios te salve, llena de gracia..." (Lc. 1, 28), y las siguientes tan conocidas.

Y quisiéramos pedir a la Virgen de Nazaret que también nuestra alma se abra, una vez más, como la suya, a la verdad y a la potencia de la Anunciación, repitiendo el "fiat": "Hágase en mi según tu palabra" (Lc. 1, 38).

Que se abra la historia del hombre y del mundo a esta excelsa gracia que se llama "Encarnación".

Que "el Verbo se haga carne" (cf. Jn, 1, 14) por obra del Espíritu Santo.

Todos nosotros, pues, al rezar el **Angelus**, damos gracias a Dios por haber abierto las "fuentes de la salvación" (Is, 12, 3) en medio de la historia del hombre.

El gran acuerdo nacional

Por Marciano Wünder Taborga

Bolivia confronta la crisis económica más profunda de su vida republicana, originada por el fracaso de los llamados "modelos económicos" puestos en práctica por los sucesivos gobiernos militares de facto y las imposiciones financieras del Fondo Monetario Internacional que, lejos de reactivar nuestra economía, han traído como consecuencia inmediata la paralización de nuestras industrias básicas, la disminución del Producto Interno Bruto (PIB) y, consiguientemente, el estancamiento del desarrollo económico y social del país.

Es oportuno señalar que la mayoría de los planteamientos económicos de estos últimos tiempos han carecido, en lo fundamental, de una visión de conjunto dirigida a la investivación de nuevas áreas de explotación, para promover un desarrollo integral coherente y armónico, en base a los cuantiosos recursos renovables y no renovables que encierran las tres grandes zonas geográficas del país. Por esta razón, consideramos necesario realizar el análisis crítico de la nueva realidad nacional emergente de la actual crisis económica y sus fatales derivaciones, de tal manera que se puedan elaborar ideas conceptuales para determinar, con precisión, las causas del fracaso de los viejos esquemas y los propósitos de las nuevas tendencias, con el fin de estructurar un nuevo modelo económico que responda a las actuales necesidades de la nación.

Para trazar los lineamientos del nuevo modelo nacional, Bolivia requiere del concurso patriótico de sus economistas más honestos y capaces, así como del apoyo de todos los sectores sociales y fuerzas de la nacionalidad, los mismos que, dejando de lado viejos egoísmos y mezquindades personales o de grupo, vuelquen sus esfuerzos en la consolidación y consiguiente ejecución de cualquier plan, en el entendido de que el país, hoy más que nunca, necesita de realizaciones tangibles, a corto y mediano plazo, aparte de una elevada mística de trabajo y honestidad a toda prueba, para arrancar al país de la crisis en que hoy se encuentra.

Para aceptar esta lacerante verdad, será necesario reconocer que Bolivia, desde su fundación, fue presa fácil del caos, el desorden, la injusticia, la traición, la demagogia, los golpes de Estado y el caudillismo castrense, que anarquizaron toda nuestra existencia republicana, desviando al país del logro de sus verdaderos objetivos, tal vez por habernos faltado, desde nuestras escuelas, una rígida y bien cimentada educación ético-cívica. Urge pues luchar ahora contra estos males ancestrales, que nos hicieron perder la perspectiva histórica y malograron nuestro destino como nación soberana.

Requerimos hoy, con suma urgencia, de una filosofía pragmática que haga posible, de una vez por todas, nuestra plena realización como Estado nacional moderno en el concierto histórico de los pueblos libres del mundo. Para ello necesitamos romper los grilletes de nuestro subdesarrollo y dependencia económica y cultural, que nos configuran como el país más atrasado del continente.

Frente a la crisis económica y moral que nos agobia, existe consenso generalizado para arribar a un "Gran Acuerdo Nacional", en base a un "pluralismo ideológico" aceptado por todos los partidos políticos y organizaciones laborales, cívicas y sociales del país conforme dijo el Presidente Dr. Hernán Siles Zuazo, en declaraciones hechas en Lima sobre la formación de un Gobierno de Unidad Nacional integrado por ciudadanos honestos y capaces, con la sana intención de salvar a la patria por encima de cualquier bandería ideológico o político.

De este modo, el gobierno que cuenta ya con el respaldo internacional, en materia económica, y el apoyo mayoritario del pueblo en sus diferentes estratos sociales, estaría en condiciones de poder encarar como tareas inmediatas las siguientes: a) consolidación del proceso democrático vigente plena en las instituciones nacionales, y solución urgente de la actual crisis económico-financiera que sufre la nación. Poder reformar, en una segunda etapa, el gobierno se abocaría, por entero, a la solución integral de los grandes problemas nacionales que hacen determinante el actual estado de dependencia, atraso y miseria del pueblo boliviano.

La juventud y el siglo XXI

Por René Gómez García

Cuando está por finalizar una época, un período histórico o un siglo, el hombre se apresura a elaborar un balance de su humana aventura a lo largo y ancho del tiempo. Trae el pasado hacia el presente en busca del futuro. Le interesa más la vida colectiva que la individual. Con frecuencia, la melancolía, el optimismo y el pesimismo forman un solo nudo en su meditación. Se convierte, por encima de los profetas y teóricos de la historia: San Agustín, Spengler, Marx, Toynbee, etc., en creador de una viva y diaria filosofía de la historia. En el escenario terrestre, aparecen magos, brujos y visionarios dedicados al arte de los vaticinios. Y en determinados sueños, antes y después de Kafka, como espontánea delegación simbólica, no es raro que divise un rey egipcio, en diálogo con su compadre, un risueño jugador de naipes. Al fin y al cabo, los compadres se parecen más por dentro que por fuera.

En las ciudades populosas de hoy: Londres, París, Madrid, Buenos Aires, este hombre se sitúa con regularidad en una mesa al aire libre, acompañado por una tasa de café y con el periódico abierto, como una mariposa de múltiples alas. Al caer con mayor amplitud la noche, y mientras los transeúntes pasan navegando en sus pensamientos, discreto se sumerge en un soliloquio. Por su parte, el mesonero, así está presto a detectar una nueva consumición, termina por alejarse de este moderno lobo solitario.

De acuerdo con la realidad actual, piensa que el mundo comenzó y terminará apoyado en la juventud. Piensa que al principio fue la pareja bajo el árbol inicial del tiempo, cuando lo único envejecido era el verdor de la hoja, secamente desprendida por el diente de la mujer, dueña de un cuerpo ligero y dichoso. Y después de mirar las noticias del periódico, que casi cae en la sombra, supone que al final aparecerá una procesión de jóvenes hacia el campo de la III Guerra Mundial. Es decir, al principio fue el verbo hecho carne y al final será la carne hecha destrucción. Esto se lo ha sugerido el comportamiento del general Galtieri y la señora Thatcher, ahora encuevados frente al televisor hogareño. Este par de bufones mandaron a una generación de adolescentes a morir en las Malvinas. Pasarán muchos años para que la civilización olvide esta ignominia.

Cuando el aviso luminoso comienza a convertirse en una parpadeante pestaña y a la cafetería entran muchos bailarines, el hombre se va acompañando. Ella llegó retrasada por el tráfico vespertino. También tiene perfil de soledad y es dueña de modales espontáneos y distinguidos. Pero nada se parece a las damas de la bella época, por lo regular afectadas y algo adiposas. Ligeros se alejan por el centro de la noche, entre caminantes parlanchines y kioskos de libros y revistas. Todavía no han logrado sacudirse en su totalidad del pesimismo.

Se ha afirmado que el siglo XIX fue del dominio de los viejos, cuya dictadura paternalista se prolongó en algunos países hasta buena parte del presente. Los más lúcidos de estas generaciones de hombres severos evolucionaron temprano. Pronto comprendieron que ya no se podía seguir interviniendo en el matrimonio de los hijos, en sus carreras universitarias, o interpolando sus ideas políticas, culturales y religiosas. En la misma forma, se dieron cuenta que la mujer no había nacido para ser reina de la cocina. Parte de la ruptura generacional tuvo su preludio en abiertas reacciones necesarias.

Se ha dicho que el siglo XXI, según ya se observa, será del predominio de la juventud. En estas décadas finales del actual, y después de haber agotado varios movimientos protestatarios: hippies, mayo francés, contracultura, etc., los jóvenes se encaminan hacia formas positivas de vida. Demás está decir que varios países del Tercer Mundo no han logrado superar estas etapas. Por supuesto, lo malo es el uso de la droga. Pero también a algunos viejos les gusta el pito y la pachanga.

Los términos vejez y juventud se hacen cada vez más relativos. Por lo regular, esto sucede con las dicotomías. Entre la luz y la obscuridad siempre estará la penumbra. No cabe duda, algunos nacen seniles y otros, como Bertrand Russel, mueren jóvenes a los ochenta años. En nuestro país, en este sentido, tuvimos el caso del maestro de la juventud Franz Tamayo. La edad cronológica a veces no coincide con la edad biológica. Ciertas profesiones, por otra parte, sobre todo las ejercidas entre seres optimistas, según observan algunos científicos y pensadores, prolongan los años. (Vease el libro "El signo de la juventud" de Luis Aranguren-. Los jóvenes de esta hora, así como los viejos del siglo XIX se empeñaron en convertir a los niños en adultos prematuros, se dedican a rejuvenecer y pacificar el mundo.

Sin embargo, el general Galtieri y la señora Thatcher, igual que en el pasado, Hitler, Mussolini y Franco, vulgar pelele fiel del falangismo de José Antonio Primo de Rivera, se convirtieron en carne de cañón de los jóvenes. Antes manipularon, sin ningún escrúpulo, a través de prédicas y juramentaciones y marchas automáticas (racismo en los desfiles fascistas, hitlerianos, falangistas, etc) La II Guerra Mundial, la guerra civil española y la Guerra de las Malvinas representan, en estos términos, dos puntos de mira en el tiempo. Esta última ni siquiera tuvo la justificación de la defensa de determinada ideología. Allí se peleó por el afán de mantenerse en el poder de un hombre de sobrenombre mussolinesca, amparado en un patriotismo inoportuno, y en el histerismo de una señora cocada.

La juventud adquiere en cada país compromisos específicos. Compromisos que van más allá de las metas materiales. De hecho, en 1983, no escapará la juventud boliviana. Cuando ésta comenzado a construir una nueva concepción del mundo, en medio de una firmeza ideológica en todos los planos de la vida, será difícil manipularla. Algunos políticos inescrupulosos no contarán con su beligerancia. Ya es tiempo de traicionar más al país, a la hora de sentarse a la mesa de las turbias negociaciones. Ellos votará sin el tutelaje de los que han visto en la política un simple negocio revolucionario.

En fin, el siglo XX, ese tiempo de los dictadores y de las guerras y los partidos pobres, se va sin haber logrado la revolución a nivel mundial. Otra vez la realicen, de acuerdo con una ideología menos cruel, los jóvenes del año 2000. Es decir, ahora, el hombre que antes estaba en la cafetería, se asoma a la ventana de su cuarto, bajo la luna de un siglo que se va con nostalgia, más que con modelos de Toulouse Lautrec, música de Schonberg, manifiestos del surrealismo, con la calva de Lenin, los ojos de Trostky y las piernas de Luxemburgo.

Clima tenso y de incertidumbre debido a la huelga en Polonia

VARSOVIA, 13 (AP). Los reros rebeldes de los astilleros Lenin en Gdansk fueron divertidos de que podrían ser ondenados a penas de cárcel de nco años si iniciaban una nueva huelga, al tiempo que las prostas contra la prohibición del ndicato "Solidaridad" y la ley arcial se propagaban a otras ridades.

Entretanto, un funcionario l Ministerio de Relaciones xteriores negó categóricamente versiones de encias occidentales de noias sobre nuevos disturbios en lansk y un corresponsal occidental que informó desde allí nfirmó esta negativa más rde hoy.

Los periodistas que escriben Varsovia acerca de las prostas basaron la versión en un apleado de una agencia de nopas del "pool" establecido al ecto y los funcionarios dijeron e habían comprobado su racidad "en el más alto nivel" que habían determinado su isedad.

Los desórdenes estallaron el nes y ayer en Gdansk después e los obreros —que exigieron reactivación de su sindicato dependiente "Solidaridad", la eración del jefe del gremio ch Walesa y que se pusiera fin a ley marcial —declararon huelga de hecho horas durante s días consecutivos.

Entretanto, periodistas cidentales y fuentes oficiales Cracovia dijeron que la licía, que disparó gas crimógeno y cañones de agua, persó a unos 3.000 obreros e desfilaban por la población Nowa Huta. No se informó por momento de enfrentamientos rectos en las calles ni de chos cuerpo a cuerpo.

En Wrocklow, en el suroeste Polonia, el corresponsal de e Associated Press Sylweste uppa informó que unas 700 rsonas se congregaron en el ntro de la ciudad para proitar contra la ley marcial y ntra la prohibición de "Solidad", pero que se dispersaron pacíficamente y sin cidentes.

En Poznan, en el occidente Polonia, fuentes oficiales dijeron que los trabajadores haan declarado ayer "paros renses" de una hora en la ganteca empresa Cegielski, imera versión confirmada de e la inquietud obrera se había opagado más allá de la zona Gdansk.

Los líderes clandestinos de olidaridad" en Gdansk instaron a los obreros en una hoja elta distribuida allí hoy, a oteger los nuevos sindicatos y prepararse para efectuar una elga general regional, dijeron s periodistas en esa ciudad rtuaria.

"No ha llegado el momento realizar una huelga general", presa el volante. "El comité gional de coordinación horta a preparar una huelga neral en el período escogido r el sindicato clandestino. La cha por "Solidaridad" conuará hasta la victoria".

La agencia polaca de noias PAP y algunos periodistas cidentales dijeron que el tillero en Gdansk funcionó hoy rmalmente", pero otras rsiones dijeron que algunos reros se habían negado a hacer sus labores, con lo que arriesgaban castigos numarios.

Considerando que las autoridades militarizaron ayer los astilleros, los obreros podrían hacer frente a penas de hasta cinco años de cárcel por declararse en huelga, castigo este más moderado que el normal cuando se trata de violaciones de las regulaciones militares, penado incluso con la muerte.

De acuerdo con los periodistas en Gdansk, los obreros que salían del astillero dijeron que habían sido "técnicamente" reclutados en el ejército después de la militarización ayer.

Socialdemócratas alemanes critican duramente a Kohl

BONN, 13 (EFE).- La oposición socialdemócrata alemana criticó hoy duramente en el Parlamento la forma de llegar al poder y el programa presentado por la nueva coalición cristianodemócrata-liberal que preside Helmut Kohl.

El dirigente socialdemócrata Horst Ehmke, que tomó la palabra después del discurso programático de Kohl, dijo que los nuevos gobernantes habían conseguido el poder gracias al engaño a los electores del sector conservador de los liberales, que se habían desprendido como si fuera lastre de sus compañeros progresistas.

Ehmke tuvo durísimas palabras para el hombre de la ruptura, el presidente del Partido Liberal y Ministro de Asuntos Exteriores, Hans-Dietrich Genscher, del que dijo que no tenía detrás más del 5 por ciento de los votantes, aludiendo a los magros resultados en las últimas elecciones de Hessen y Baviera .

El dirigente socialdemócrata contestó el panorama catastrofista que acababa de pintar en su discurso programático el nuevo jefe de gobierno, Helmut Kohl, y señaló la paradojaldeique,pesa,la suscríticas demoledoras a la gestión económica anterior, el nuevo canciller hubiese nombrado Ministro de Economía a Otto Lambsdorff, que lo había sido ya del gobierno dirigente social-demócrata Helmut Schmidt. El dirigente socialdemócrata dijo que muchas de las recetas propuestas por la nueva coalición habían sido ensayadas ya por los gobiernos conservadores británico y norteamericanos con resultados desastrosos como un aumento espectacular del desempleo.

Tratan de reintroducir la lucha de clases desde arriba, dijo Ehmke, pero socialdemócratas y sindicatos darán a ese programa la respuesta que merece.

Violencia mundial preocupa al Papa

CIUDAD DEL VATICANO, 13 (EFE).- El Papa Juan Pablo II expresó hoy su preocupación ante los "actos de violencia y odio que oprimen nuestros corazones".

El Pontífice, con esas palabras, dirigidas a los jóvenes de varios países presentes en la audiencia general celebrada en la plaza de San Pedro, aludió principalmente al atentado perpetrado el sábado pasado en la sinagoga de Roma.

Siempre dirigiéndose a los jóvenes, el Papa dijo al respecto que San Maximiliano María Kolbe, canonizado el domingo pasado, debe recordar a todos la necesidad de ser "testigos de la belleza y fuerza del amor cristiano, demostrado, en caso de necesidad, hasta el sacrificio supremo".

San Maximiliano María Kolbe, muerto el 14 de agosto de 1941 en el campo de concentración nazi de Auschwitz, fue también el tema de las palabras dirigidas por el Pontífice a los casi 10.000 compatriotas suyos, que acudieron a Roma para la canonización de este nuevo santo polaco.

El Papa hizo una comparación entre San Estanislao Obispo de Cracovia, el primer polaco canonizado, quien fue martirizado "por la espada" y el padre Kolbe, matado "en el bunker del hambre".

"En cualquier época observó el Papa, hablando en polaco- es difícil la victoria del bien, pero en todas las épocas vence el bien" El Pontífice concluyó sus palabras a los polacos pidiéndoles que recibaan a San Maximiliano María Kolbe como "patrono de nuestros tiempos difíciles".

Hoy en la historia

SIMON BOLIVAR.

POR THE ASSOCIATED PRESS

Hoy es jueves 14 de octubre, 287to día de 1982. Faltan 78 días para que termine el año

ACONTECIMIENTOS SALIENTES DE LA FECHA:

1006- Batalla de Hastings, en la que los normandos comandados por Guillermo El Conquistador, imponen su dominio sobre Inglaterra.

1520- Tras veinte asaltos y la pérdida de 80.000 hombres, el sultán otomano Solimán II levanta el sitio de Viena.

1536- El gran poeta español Garcilaso de la Vega muere en Niza a consecuencia de las heridas sufridas en la campaña militar de Provenza.

1806- Napoleón Bonaparte inflige tremenda derrota a la alianza austro-prusiana, ganando en el mismo día las batallas de Jena y Auerstadt)

1807- Primer número de la "Gaceta del Gobierno de Buenos Aires".

1813- Simón Bolívar recibe el título de Libertador.

1813- Batalla del Palmar, México, en la que los patriotas mexicanos derrotan a las fuerzas españolas.

1860- Caso único en la historia taurina: el toro "Llavero" de la ganadería de Nazario Garraguiri, lidiado en Zaragoza, toma 53 varas sin voltear la cabeza y por su bravura es perdonado por el público.

1939- El acorazado británico "Oak Royal" es torpedeado dentro de la base naval de Scapa Flow, en Escocia, por un submarino alemán comandado por Gunther Prien, en una de las hazañas más notables de la Segunda Guerra Mundial.

NATALICIO DE HOY:

Eamon de Valera, estadista y patriota irlandés, 1882-1975.

PENSAMIENTO DEL DIA:

Amor con amor se paga- Refrán ecuatoriano.

Grecia pide retiro de bases militares estadounidenses

KUWAIT, 13 (AP).- El Primer Ministro griego Andreas Papandreou anunció hoy en esta ciudad que su gobierno iniciará conversaciones con los Estados Unidos destinadas a la eventual retirada de las bases que ese país tiene en Grecia.

"Ya le hemos hecho saber a los Estados Unidos que sus bases en Grecia deben ser retiradas totalmente en el transcurso de los años", expresó el Primer Ministro en conferencia de prensa al cabo de una visita oficial de tres días a este Estado petrolero. Enseguida regresó a Atenas.

El primer Ministro socialista dijo que las conversaciones entre su país y Estados Unidos comenzarán el 27 de este mes "a fin de trazar un itinerario para la retirada de las bases y a establecer reglas de supervisión de las bases que permanezcan por algún tiempo y en ciertas condiciones".

Papandreou afirmó que las bases estaban "afectando pasivamente la seguridad del país", y agregó que las condiciones que su gobierno estipularía para la permanencia de algunas de esas instalaciones militares incluían la "abstención de afectar la seguridad nacional griega o que las bases sean usadas contra Estados que tienen buenas relaciones con Atenas, particularmente los países árabes".

"También estipularemos que las bases que queden no deben afectar los intereses árabes de ninguna manera", añadió.

Fue designado el embajador estadounidense en Indonesia

WASHINGTON, 13 (EFE). El presidente norteamericano, Ronald Reagan, anunció en una rueda de prensa que el Presidente Suharto de Indonesia el nombramiento del veterano diplomático John H. Holdridge como embajador de Estados Unidos en el país asiático.

Holdridge, Secretario de Estado Adjunto para Asuntos del Pacífico y del este asiático, ocupará el cargo que estuvo vacante los últimos 18 meses.

"Esta noche anunció mi decisión de designar a alguien bien conocido por usted como mi representante personal ante su gobierno", dijo Reagan.

Reagan añadió que había consultado a Suharto la designación de Holdridge como embajador en Indonesia para saber "si contaba con la aprobación" del dignatario visitante.

En una breve sesión informativa con los periodistas, un alto funcionario de la administración estadounidense calificó de "muy buena" la atmósfera de las conversaciones sostenidas por los dos líderes.

"Ambos sostuvieron discusiones muy amplias de asuntos globales que incluyeron asuntos económicos, estratégicos y de las relaciones bilaterales", dijo el funcionario.

En sus declaraciones a los periodistas, Reagan dijo que Indonesia "es una fuerza importante para la paz, la estabilidad y el progreso" en la región asiática.

Un millón de analfabetos en Francia

PARIS, 13 (EFE).- Aproximadamente un millón de analfabetos adultos viven actualmente en Francia, informó hoy el Ministro francés de Educación Nacional, Alain Savary, respondiendo a la interpelación de un diputado.

Ochocientos mil de estos analfabetos se encuentran en los medios de la inmigración y 200.000 en la población francesa de más bajo nivel social.

La UNESCO comunicó recientemente las cifras mundiales del analfabetismo: 824 millones de personas es decir más del 28 por ciento de la población mundial.

Semblanza de premios Nobel de la paz 1982

ALFONSO GARCIA ROBLES, premio Nobel de la paz, aparece junto al ex-secretario general de las Naciones Unidas, Kurt Waldheim, izquierda, en una fotografía de archivo.

ESTOCOLMO, 13 (AP).- La "gran dama" de la política sueca, Alva Myrdal, continúa incansable a los 80 años de edad su labor en favor del desarme internacional que le mereció hoy compartir el premio Nobel de la Paz con el ex canciller mexicano Alfonso García Robles.

La Sra. Myrdal, que fue ministra del gabinete, embajadora y diputada parlamentaria, ha recibido ya cuatro galardones de la Paz, entre ello el primer premio Albert Einstein de 1980.

Tiene nueve doctorados honorarios.

La Sra. Myrdal renunció a su último puesto gubernamental –Ministra de Desarme y delegada de desarme– en 1973, pero ha continuado desde entonces su incansable lucha en favor de la paz.

La estadista nació con el nombre de Alva Reimer en Uppsala, el 31 de enero de 1902 y creció en una familia de clase media en Eskiltsuna, Suecia.

En 1924 contrajo matrimonio con Gunnar Myrdal, un joven economista que ganaría medio siglo después el Premio Nobel de Economía.

La Sra. Myrdal estudió en Suecia, Estados Unidos y Suiza, y en 1935 recibió una licenciatura en arte de la Universidad de Uppsala.

Publicó su primer libro, "Crisis en la cuestión demográfica", que escribió conjuntamente con su esposo en 1934.

Posteriormente publicó numerosos trabajos más sobre diversos temas sociales.

Dictó cursos hasta 1932 y luego fue nombrada directora de una escuela normal, donde trabajó hasta 1948.

Defendió el feminismo mucho antes de que éste se pusiera de moda y presidió la federación sueca de mujeres comerciantes y profesionales de 1935 a 1938, y de 1940 a 1942.Fue vicepresidenta de la Organización Internacional correspondiente de 1938 a 1947.

En 1949, Myrdal fue nombrada directora del Departamento de Asuntos Sociales de las Naciones Unidas y al año siguiente.ocupó la dirección del Departamento de Estudios Sociales de la UNESCO.

El gobierno sueco la nombró embajadora en la India en 1955, con lo que se constituyó en la primera representante diplomática de su género en Suecia.

Tras regresar en 1961 a Suecia, un año después la señora Myrdal se desempeñó como miembro del Parlamento por el Partido Social Demócrata en el poder, y ese mismo año encabezó la delegación sueca ante la conferencia de las Naciones Unidas para el desarme, efectuada en Ginebra.

Su discurso inaugural en esa capital suiza, en el que exhortó por la puesta en práctica de un tratado de prohibición de pruebas nucleares, le mereció la atención y el respeto internacionales.

A medida que pasaron los años, se volvieron más agudas sus críticas contra las superpotencias por su falta de voluntad para el desarme.

En diciembre de 1966 la señora Myrdal fue designada Ministra a cargo de Cuestiones de Desarme por el gobierno socialdemócrata de Tage Erlander, con lo que se convirtió en la tercera mujer en cubrir en Suecia un cargo ministerial.

En 1973 renunció a la cartera así como a sus funciones de delegada para el desarme, pero continuó sin interrupción su tarea por la paz. Dirigió investigaciones y escribió numerosos artículos publicados sobre el tema, y en varios países pronunció conferencias sobre el desarme.

La señora Myrdal fue candidata para el Premio Nobel de la Paz en varias ocasiones.

Cuando el año pasado el premio fue otorgado a la oficina del alto comisionado de las Naciones Unidas en Ginebra, un grupo de 19 organizaciones políticas y pacifistas noruegas iniciaron una colecta en todo el país para un "Premio Popular de la Paz" honorario para la señora Myrdal.

En esa ocasión se recaudó la cantidad de 375.000 coronas noruegas (entonces unos 62.500 dólares) destinadas a ese premio, y en febrero la señora Myrdal viajó a Oslo para recibirlo.

La familia Myrdal tiene tres hijos: Jan, de 55 años, un escritor reconocido internacionalmente; Sissela de 48 años; y su hermana Kaj, de 46.

GARCIA ROBLES

MEXICO, D.F. 13 (AP).- Alfonso García Robles, que compartió hoy con una pacifista sueca el Premio Nobel de la Paz, es un experto en el mundo de la diplomacia, que conoce como pocos el funcionamiento de las Naciones Unidas y evita la publicidad.

Muchos compatriotas suyos compartieron la alegría de García Robles, que se constituyó en el primer mexicano que gana un premio Nobel.

García Robles nació en Zamora, México, el 20 de marzo de 1911.

Tras estudiar derecho, entró al servicio exterior de su país en 1939.

De 1962 a 1964 fue embajador en Brasil y seguidamente fue nombrado Subsecretario de Estado para Relaciones Exteriores. De 1971 a 1975 fue representante permanente de México en Naciones Unidas; de fines de 1975 a fines de 1976 fue Ministro de Relaciones Exteriores del Presidente Luis Echeverría y se retiró con el cambio de gobierno de ese año.

Fue nombrado entonces representante de México ante la Conferencia de Desarme de Ginebra.

García Robles desempeñó un papel crucial en la concertación y la aplicación de un acuerdo para declarar América Latina zona libre de armas nucleares, que fue suscrito el 14 de marzo de 1967 y que se conoce como tratado de Tlatelolco.

El plan para proscribir las armas nucleares en América Latina había sido propuesto por el entonces Presidente Adolfo López Mateos con el fin de evitar que el conflicto entre las grandes potencias se extendiera a la región.

"Su iniciativa y sus habilidades diplomáticas hicieron gran parte del crédito por el hecho de que se lograse concluir el tratado con éxito tras varios años de negociación", dijo el comité.

García Robles es autor de cerca de 300 artículos y 26 libros sobre cuestiones internacionales. Es miembro de asociaciones nacionales e internacionales de carácter jurídico y cultural y ha dictado numerosas conferencias en universidades de México, Europa y Estados Unidos.

García Robles ha desempeñado también un papel central en la promoción del desarme en el marco de las Naciones Unidas. Ha representado a su país durante las negociaciones de Ginebra y ha estado asociado con la sesión especial de desarme de las Naciones Unidas.

AGENDA

PRESENCIA Av. Mariscal Santa Cruz. Edificio Esperanza 7° piso, teléfonos 372340 - 372341 - 351968 - 352173 - 352170.

Precios de PRESENCIA en Santa Cruz: Días ordinarios $b. 23.-; jueves y domingos, $b. 28.-

ROL DE TURNO DE ESTABLECIMIENTOS FARMACEUTICOS DEL 9 AL 16 DE OCTUBRE

ROSS Dr. Reinaldo Bernal, Av. América N°. 299 esquina Pando, Tel. 324453; BRISTOL Dra. Nelly Machicao, Calle Yanacocha Edificio "Arco Iris" Tel. 353569; COMERCIO Dr. Juan de Dios Aráoz, Calle Comercio N°. 1429 (entre Loayza-Bueno), Tel. 320392; SAN FELIPE Dra. Martha Ayllón, Av. Arze - Edificio Shoping Center; SAN JAVIER Dra. Carmila Cernadas, Calle Alonso Freyre N°. 228, Tel. 342472; SANTA ROSA Dra. Aida Jiménez, Calle Rubamba esq. Zoilo Flores, Tel. 327083; EL SOL Dr. Ernesto Machicado, Av. Saavedra N°. 1774, Tel. 351261; VIRGEN DE LAS NIEVES Dra. Fanny Iporre, Calle Claudio Pinilla N°. 1648, Tel. 355717; SAN ANDRES Dra. Angélica Serrano, Plaza Villarroel N°. 78, Tel. 310862; EL VIT Dra. Elvira Silva, Calle Carlos Blanco N° 1103 (Villa Copacabana); JUNIOR Dra. Ruth de Irahola, Calle Constitución N°. 255 (zona Norte), Tel. 354648; 14 DE SEPTIEMBRE Dr. Jorge Rojas, Calle Max Paredes N°. 406; SAN ROQUE Dr. Rodolfo Buitrón, Av. Buenos Aires N°. 1992; SALUS Dr. Jacinto Gironda, Calle Eloy Salmón N°. 690; ALTO OBRAJES Dra. Mary Asturizaga, Calle Federico Jobre N°. 1472, Tel. 785552; SAN MIGUEL Dra. Elizabeth Vargas, Urbanización San Miguel, Tel. 78126. CAROLINA Dr. Severo Oblitas, Villa 12 de Octubre N°.1 (Ceja El Alto).

TARIJA

Del 2 de octubre al 9 de octubre SANTA CECILIA Avda. Potosí E-536 Tel: 3808
SANTA RITA 15 de abril 0-0222 Tel: 2969.

COCHABAMBA

CENTRAL Ayacucho 0187 Teléfono 26320.
COLON, Venezuela 0630 Teléfono 23418
SANTA CECILIA, Esteban Arze Teléfono 20512.

ORURO

GUADALUPE: Cochabamba, esquina 6 de Octubre, Teléfono 51367.
SAN MARCO, Bolivar, entre Brasil y Tejerina, Teléfono 5397.

POTOSI

SANTIAGO. Chayanta N° 543 Tel. 2895. LA BOLIVIANA. Plaza Alonso de Ibáñez s/n. Tel. 3911.

SUCRE

SUCRENSE. Estudiantes 54. Tel. 5548
SANTA RITA. Tel. 3580. Calvo N°. 9.
CRUZ ROJA. Teléfono 3672. Colón N°. 612.

TRINIDAD

SUDAMERICANA. Centro de la ciudad

SANTA CRUZ:

FARMACIAS DE TURNO DEL 21 AL 27 DE AGOSTO
NACIONAL: Isabel La Católica / Suárez de Figueroa Telef. 25782 IMPERIAL: Suto 161 teléfono 30234 CENTRAL: Junin/21 de mayo teléfono 41224 AROMA: Aroma 554 teléfono 45846.

FLOTAS

TERMINAL TERRESTRE "CIUDAD DE LA PAZ". Tels. 367274 - 367275 - 367276.
ABAROA. Tel. 327096
ANDINO. Tel. 320471
ATLAS. Tel. 328671
BUSTILLO. Tel. 326894
BOLIVIA. Tel. 355854
CONTINENTAL. Tel. 329061
COPACABANA. Tels. 366783 - 327211
CISNE. Tel. 361321
EL DORADO. Tel. 340375
SAN LORENZO. Tel. 372811.
KIRKINCHO. Tel. 354612.
KORILAZO. Tel. 323810.
LA VELOZ DE SUD. Tel. 323146.
TRANSPORTES LA PAZ. Tel. 340475
URUS. Tel. 350793
AUTOLINEAS INGAVI. Tel. 328981
CINTA DE PLATA. Avda. Manco Kapac.
EL CHAPACO. Chuquisaca esq. Tupiza. N°. 342. Tel. 340258
MANCO KAPAC. Tumusla N°. 106. Tel. 350033.
ORIENTE. Tel. 327551.
TRANSRIVEROS. Avda. Montes N°. 660. Tel. 340475.
TRANSPORTE PESADO A LARGA DISTANCIA. Independencia esq. Quevedo N°. 199. Tel. 325083.
YUNGUEÑA. Avda. de las Américas. N°. 344 (Villa Fátima). Tel. 312344.
RELAMPAGO. Tel. 369758
TRANSPORTE PESADO Oficina del Sud. Independencia N°. 167. Telf. 3 8975.

TELEFONOS DE URGENCIA:

HOSPITAL DE CLINICAS. Maternidad. Tel. 376407
Tránsito 371221 371224 Y 118 376408
Asistencia Pública 376409
Maternidad 376410
Neurocirugía 376411
Pensionado 376412
Bolivian Power Co. Ltda. Reclamos 376413
Bomberos 376414
Hospital de Clínicas Central 376415
Atención de Parto Domiciliario 376416
Radio Patrulla 376417
AASANA (Aeropuerto-Informaciones) 810410
línea Piloto 312222
SAMAPA 376418
Dirección Nal. de Investigación 356124 Y 352502
Estación Central 353510 810136
BUSCAMOVIL - Central Maestro

H. MUNICIPALIDAD DE LA PAZ

Teléfonos del Retén 371235
Municipal de Emergencia 371236 371777
TASA: Reclamos 133 - Informaciones 104 - Señorita Hora 117 - Larga Distancia Exterior 350100 Interior 101. Informes 350211.

EMPRESAS AEREAS

LLOYD AEREO BOLIVIANO. 351155 - 351157 - 371276 - 353606
LUFTHANSA. Oficinas Ciudad. Central 371270-71-72-73-74. Oficinas Aeropuerto 811921-22. Oficinas carga Aeropuerto 811923.
AEROLINEAS ARGENTINAS. Tel. 351711.
AIR FRANCE. Tel. 351740.
EASTERN AIR LINES INC. Av. Camacho 1245 Teléfono 810116. Reservas: 351360/1 Aeropuerto: 810115. Carga: 810215.
LINEA AEREA IMPERIAL
La Paz: Edif. Mariscal de Zepita. Local Comercial N° 1 Tels. 369303-369308. Potosí: Calle Matos N° 86 Telfs. 2-4431-6432. Sucre: Plaza 25 de Mayo. Telef. s. 5931. Cochabamba: Heroinas 3838 esq. Baptista. UNITOURS-Ltda. Telfs. 29832 Casilla 1073. Santa Cruz: AGENCIA CRUCEÑA DE TURISMO Suarez de Figueroa 71. Telfs. 41088-36372 Casilla 457. SAMA-TOURS: Sucre 670. Telfs. 3194-2600 Casilla 61.

EXTRAVIO DE TITULO

SE OFRECE EXCELENTE GRATIFICACION A QUIEN TENGA LA GENTILEZA DE DEVOLVER UN DOCUMENTO DE TITULO PROFESIONAL DE INGENIERO CIVIL ORIGINAL, PERTENECIENTE AL SR. PEDRO UZLAR CALDERON. EXTRAVIADO EN CIRCUNSTANCIAS DE TRAMITE DE REVALIDACION.

ENCARECEMOS DIRIGIRSE A LAS SIGUIENTES DIRECCIONES:

LA PAZ: CONSEJO NACIONAL DE INGENIERIA.
CASILLA 5953 - TELEFONO 370348
SANTA CRUZ: CASILLA 3491 - TELEFONO 30856

JEEPS 4 x 4

Cero kilómetros, 1600 cc. Año 1982. Precios de oferta.
Plaza España N°. 7.

SE BUSCA A LA FAMILIA:

FRANCISCO ALFEREZ MORALES, ADRIANA AÑEZ DE ALFEREZ E HIJOS

Que últimamente estuvo en P. Ballivián y Santa Cruz de sanitario.

Comunicarse con el Sr. Higinio Ramos Casas, Tefl. 373704. C. Armando Chirveches, Pasaje 70, Sopocachi, 6 Casilla de Correos N°. 706 LA PAZ.

Higinio Ramos Casas
C.I. 206294
La Paz, 7 de septiembre de 1982

FONDO FINANCIERO PARA EL DESARROLLO DE LA CUENCA DEL PLATA

(FONPLATA)

Requerimiento de Personal

FONPLATA, organismo financiero subregional, con sede en Sucre-Bolivia requiere los servicios de una secretaria a tiempo completo, con dominio de dactilografía y redacción propia; con conocimientos de telex y del idioma inglés, no siendo este último requisito indispensable.

Podrán postular personas mayores de edad y menores de 30 años de cualesquiera de las nacionalidades de los países miembros de la institución (Argentina, Bolivia, Brasil, Paraguay y Uruguay), con residencia autorizada en el país sede.

Las solicitudes serán dirigidas a la Secretaria Ejecutiva de FONPLATA, casilla de correo 47, calle España 31, Sucre-Bolivia, acompañadas de antecedentes personales, cursos realizados, experiencia y pretensiones de sueldo de las interesadas.

La selección se hará en base a examen de competencia. El plazo de presentación de solicitudes fenece el 15 de octubre de 1982, a las 18:00 horas.

Sucre, septiembre de 1982

BANCO MINERO DE BOLIVIA

AVISO DE REMATE

El Dr. Héctor Loayza, Juez Tercero de Partido en lo Civil de la Capital, etc

HACE SABER AL PUBLICO EN GENERAL: Que, dentro del juicio coactivo seguido por el BANCO MINERO DE BOLIVIA contra la EMPRESA MINERA "SAN ANTONIO DE TURIRI" S.A. (EMSATSA), sobre cobro de dólares americanos, se ha dispuesto mediante Auto de fojas ciento treinta y un vuelta (131 fs. vta.), el remate de las siguientes concesiones mineras: "Sucesivas San Antonio" de 465 Has., "Apolo Doce" de 67 Has., "San Antonio", de 30 Has., "San Zenón", de 20 Has., "San Juan", de 40 Has., ubicadas en el Cantón Tinguipaya, Provincia Frías del Depto. de Potosí, sobre minerales de antimonio, plata y otros.,

GRUPOS MINEROS: "Santa Isabel", "Santa Isabel Limitada", "Fénix", "Señor de Quillacas", "Esperanza", "Conde Auqui" y "Ascensión", ubicadas en el Cantón Paria, Provincia Cercado, del Depto. de Oruro, sobre minerales de estaño, wolfram y otros, comprendiendo campamentos, construcciones, ingenios, maquinarias, usos, costumbres sin limitación alguna.

PROPIEDAD VITIVINICOLA: "Villa Angélica", ubicada en el Cantón San Luis, Provincia Cercado, del Depto. de Tarija, más construcciones instalaciones, viñales y demás accesorios agrícolas, usos, costumbres y servidumbres sin limitación alguna. Concesiones mineras, grupos mineros y la propiedad vitivinícola de propiedad de los esposos Luis Montalvo B. y Leonor Cors de Montalvo; señalándose para tal efecto el día 20 de octubre de 1982, a horas 16.00, sobre la base de la Liquidación de fs. 129, de CUATROCIENTOS VEINTINUEVE MIL NOVECIENTOS TREINTA 49/100 DOLARES AMERICANOS (Sus $29.930.49). Los interesados en dicho remate pueden concurrir el día y hora señalados, a la tribuna de Remates del Palacio de Justicia, previo el empoce del 5% establecido por Ley, en la Secretaria del Juzgado.

La Paz, septiembre de 1982

P.O. del Sr. J. 3ro. de P. en lo C. Jacinto Cuentas Miranda, Secretario del Juzgado 3ro. de Partido en lo Civil. La Paz - Bolivia.

SEGURO SOCIAL DEL SERVICIO NACIONAL DE CAMINOS

CONCURSO DE MERITOS

Se convoca a Concurso de Méritos para optar los cargos de Médico Regional de Tupiza y Médico Residente de Palos Blancos. (Provincia Nor Yungas)

REQUISITO:

Curriculum Vitae
Título en Previsión Nacional
Inscripción actualizada en el Colegio Médico de Bolivia
Certificado de Compatibilidad
Preferible con experiencia en Seguridad Social
El trabajo es de medio tiempo
Haber Básico mensual $b. 11.100.–
Con vivienda y alimentación (Para Palos Blancos)

La documentación y Curriculum Vitae deberán presentarse en las administraciones regionales del interior o en la Jefatura Médica Nacional La Paz, calle Rosendo Gutiérrez N°. 386 hasta horas 18 p.m. del día 22 del presente mes.

La Paz, octubre 8 de 1982

DIRECCION EJECUTIVA
Director Ejecutivo a.i.
S.S.S.C.

¡ATENCION!

Llegaron lubricantes y grasas de la afamada marca...

Esso

VENTAS: Gaspar Ltda. Av. Montes 716 PEDIDOS Telf. 350489 La Paz

1566

Uruguayo revela cómo se inició la guerra de las islas Malvinas

MONTEVIDEO, 13 (EFE).- El ingeniero uruguayo que dirigía el desmontaje de la planta ballenera de las Georgias del Sur, Juan Pedro Camacho, rompió su silencio y reveló: "yo fui el que ordenó levantar la bandera argentina".

El izamiento del pabellón argentino fue el polémico gesto que encendió la mecha de la guerra de las Malvinas entre Gran Bretaña y Argentina.

En un reportaje realizado por el periodista uruguayo Horacio Silva Oneglia, publicado en "Séptimo Día" de "El Diario", de Montevideo, Camacho manifestó: "por que sigo creyendo que América es para los americanos".

Camacho explicó "como no había mástil le dí la bandera a un obrero que se subió a una torre eléctrica y la colgó allí".

"Pocos minutos después llegaron los ingleses, que no sabemos si eran militares, y exigieron que bajáramos la bandera", añadió.

"Tratamos de decirles que todo era un mero acto simbólico", subrayó Camacho.

"Los británicos nos encerraron en unas casas y el jefe de la empresa ordenó a un obrero, de apellido Pérez, que bajara la bandera" relató Camacho.

"Pero, el obrero respondió que antes de bajar la bandera renunciaba al puesto", destacó.

Las revelaciones de Camacho señalan que todos los involucrados "le dimos largas al asunto, pero al final por las presiones debimos bajar la bandera, tras lo cual los británicos nos mandaron a la aduana de Grindvyken".

La rebeldía del uruguayo continúo, según se desprende de sus declaraciones "pues entendía que el trámite no correspondía, pues todos los que llegamos a las Georgias dependíamos de la capitanía del buque que era argentino".

Camacho, según el periodista que lo entrevistó, guarda en su cartera la tarjeta de prisionero del "Plymouth" y la exhibe con orgullo.

Los obreros cayeron prisioneros el 25 de abril y expresa el uruguayo: "fuimos tratados como indios".

"En el buque británico nos dieron a los dos uruguayos el estatuto de neutrales, pero cada dos horas nos interrogaban pues querían saber cómo viven los indios en el Uruguay".

Desconocedores de la realidad "se llevaron una desilusión porque teníamos mejor ropa y calzados que ellos, que nos sacaron para usarlas los propios soldados".

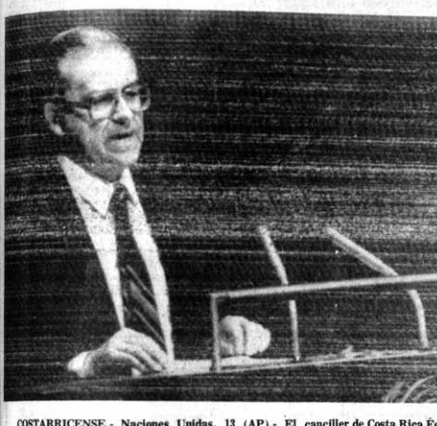

COSTARRICENSE.- Naciones Unidas, 13 (AP).- El canciller de Costa Rica Fernando Volio Jiménez, expone en un discurso en la Asamblea de las Naciones Unidas, puntos de vista sobre la política de su país (Radiofoto AP).

Nuevo batallón antiguerrillero en El Salvador

SAN SALVADOR, 13 (EFE).- Un nuevo batallón, entrenado para la lucha antiguerrillera por asesores de Estados Unidos, denominado "Batallón Cuscatlán", juró hoy bandera en el estadio deportivo de la tercera región militar, en la ciudad oriental de San Miguel.

En la misma ceremonia, presidida por el coronel Jaime Ernesto Flores, jefe de las tropas de oriente, fueron juramentados además 700 nuevos reclutas.

Trescientos reclutas más, pertenecientes a la primera brigada de artillería, juraron bandera también hoy en San Juan de Opico, a 43 kilómetros al oeste de la capital.

Ayer, lunes, el presidente de la república, Alvaro Magaña, acompañado por altas autoridades civiles y militares, presidió el acto de juramento a la bandera de cerca de 700 nuevos reclutas, integrados en varias compañías del batallón "Jaguar", especializado en lucha antiguerrillera.

La ceremonia se celebró para conmemorar el Día de la Hispanidad y en ella fueron condecorados soldados de los batallones "Atonal" y "Jaguar" heridos en combate.

Por otra parte, conmemorando también el 490 aniversario del descubrimiento de América, esta mañana fueron colocadas ofrendas florales en las estatuas de Isabel la Católica y Cristóbal Colón, en el costado oriente del palacio nacional de esta capital.

DISCURSO.- Naciones Unidas 13 (AP).- El canciller de Haití, Jean Robert Estime, se dirige a la concurrencia en la Asamblea General de las Naciones Unidas. El canciller expuso la situación de su país en el plano social y económico (Radiofoto AP)

Brasil es el mayor centro espacial en Latinoamérica

ALCANTARA (BRASIL) 13 (EFE).- La histórica localidad brasileña de Alcántara, con 8.500 habitantes, se convertirá en el mayor centro espacial de Latinoamérica, según un proyecto del Ministerio brasileño de Aeronáutica.

En septiembre de 1980, el gobierno del estado de Maranhao cedió a la aeronáutica brasileña 520 kilómetros cuadrados del municipio de Alcántara, en la costa septentrional de Brasil. En esta zona el ministerio empieza ahora a inventariar y catalogar las tierras para la indemnización de sus pocos habitantes.

El proyecto "Misión Espacial Completa" prevé la construcción de un campo espacial y su instalación con tecnología nacional.

La elección del lugar la explica el Ministerio de Aeronáutica por "sus condiciones climáticas excepcionales y la facilidad que ofrece para el lanzamiento de satélites, tanto en órbita polar como en orbita ecuatorial".

El brigadier Hugo Piva, vice-director del centro técnico aerospacial, asegura que el proyecto no tiene finalidad militar, sino científica y que, alcanzada ésta, diversas ramas de la industria civil y de la economía se beneficiarán.

A pesar de esta promesa, y de la insistencia del gobierno en asegurar la preservación del importante acervo histórico-artístico de esta localidad, que tuvo su auge en el siglo XVIII, sus habitantes desconfían porque sospechan que desde la base se lanzarán también cohetes militares.

Congregados en torno al "comité de defensa de la isla San Luis" (situada frente a la localidad de Alcántara, en la bahía de San Marcos), formado en septiembre de 1980, los alcantarenos temen, además, que se produzca un "trauma brutal" y un impacto que alteraría un ritmo de vida que cambió muy poco en los últimos 370 años.

Declarada ciudad monumental en 1948, Alcántara ha conocido la decadencia desde el siglo XVIII, derivada del desarrollo urbanístico de su vecina San Luis, usurpadora de la capitalidad, con el resultado hoy, en aquélla, de una población pobre y una falta casi total de infraestructura sanitaria y cultural.

FARC aceptará la amnistía que se dispone aprobar Colombia

BOGOTA, 13 (AP).- Las autodenominadas Fuerzas Armadas Revolucionarias de Colombia (FARC) hicieron saber que aceptarán una amnistía general como la que se dispone a aprobar el Congreso, pero advirtieron que retendrán sus armas "por si alguien resuelve instaurar en nuestro país una tiranía similar a las del Cono Sur del continente".

Las FARC, que operan en 19 frentes rurales, fijan en una carta dirigida al Presidente Belisario Betancur su posición con respecto a los esfuerzos gubernamentales para restablecer la paz interna.

El mensaje fue entregado en algún lugar de las selvas del sur del país por representantes de los guerrilleros al gobernador del departamento de Caquetá, Miller Ortiz y al Obispo de Florencia, Monseñor José Luis Serna, autorizados por el Presidente Betancur para dialogar personalmente con los dirigentes de las FARC.

"Nosotros somos partidarios de la paz y consideramos que una amnistía amplia, sin condiciones, acompañada de efectivas medidas gubernamentales tendientes a solucionar los problemas económicos y sociales que flagelan a nuestro pueblo, sería un paso importantísimo hacia el logro de la paz que tanto anhelamos los colombianos", dicen en su carta los dirigentes guerrilleros.

Las FARC, que según los jefes militares son "el brazo armado del Partido Comunista Colombiano", dicen estar dispuestas a continuar las negociaciones con voceros del gobierno, pero advierten que las Fuerzas Armadas no deben "pretender aniquilarnos por medio de la violencia... hasta ahora en muchos años de lucha no hemos sido derrotados".

La decisión de las FARC de no entregar las armas "no entorpece la ley de amnistía", dijo hoy el senador Germán Bula Hoyos, encargado de la tramitación del proyecto en el Congreso.

"El proyecto de ley no fija ninguna condición para otorgar la amnistía a los delincuentes políticos pero, desde luego, los elementos que porten armas, sin salvoconducto, se exponen a sanciones de uno a cinco años de cárcel previstas en el código penal", explicó el senador Bula Hoyos.

Colombia propone en la ONU un plan de emergencia para el Tercer Mundo

NUEVA YORK, 13 (EFE).- Un "plan de emergencia a corto plazo" que alivie las dificultades económicas de los países en vías de desarrollo fue propuesto por Colombia ante la Comisión Económica y Social de la Asamblea de la ONU.

El delegado colombiano, Ernesto Samper Pizano, recomendó que se actuara con rapidez para mejorar las condiciones de liquidez internacional, disminuir las barreras proteccionistas, aumentar los recursos destinados a asistencia oficial y cooperación económica y asegurar la provisión de alimentos.

Samper Pizano afirmó que "el asunto de las negociaciones globales nos está haciendo daño, no sólo porque no se han puesto en práctica, sino porque la sola expectativa de ellas ha paralizado la actividad en otros foros de negociación".

El delegado colombiano se refirió a la década de los 80 como a "la década del reparto" de los recursos actuales, que constituyen la riqueza presente, y de las posibilidades de crecimiento, que representan la riqueza del futuro.

Como otros muchos oradores en esta 37 Asamblea de las Naciones Unidas, advirtió a los países desarrollados que la recuperación económica mundial no es gratis, "tiene un costo -dijo- y ellos deben pagar una parte de dicho costo".

Advirtió que, para los países en vías de desarrollo, es más positiva la inflación que el estancamiento, "aunque parezca una herejía económica".

"Con la inflación los precios suben, pero también los ingresos -subrayó el delegado colombiano- con la recesión los precios de nuestras exportaciones caen y los ingresos disminuyen".

Canciller venezolano critica a su colega Jackson, de Guyana

CARACAS, 13 (AP).- El canciller José Alberto Zambrano calificó de "estridente y pendenciero" el discurso pronunciado ante la Asamblea General de las Naciones Unidas por su colega guyanés Rashleigh Jackson.

"No aportó nada nuevo. Repitió la vieja lista de supuestos agravios por parte de Venezuela", dijo el ministro, quien hoy se reunió con comisiones asesoras para estudiar el nuevo planteamiento de Guyana en la controversia por la región de Esequibo.

Jackson propuso el lunes pasado que el problema sea sometido a la consideración de la asamblea general, el Consejo de Seguridad de las Naciones Unidas o la corte internacional de justicia.

Zambrano dijo que Venezuela prefiere que el caso sea puesto a la consideración del Secretario General de la ONU, como lo establece el Acuerdo de Ginebra firmado en 1966 entre los dos países litigantes y Gran Bretaña, poco antes de obtener Guyana su independencia.

La disputa está centrada en la región al oeste del río Esequibo, cuya extensión de más de 157.000 kilómetros cuadrados abarca casi dos tercios del territorio guyanés. Según Venezuela, sus derechos sobre la región fueron usurpados en 1899 por un arbitraje Internacional manipulado para favorecer a Gran Bretaña cuando Guyana era aún colonia inglesa.

Venezuela considera que Guyana se aparte del acuerdo de 1966 al sugerir soluciones jurídicas para el conflicto en vez de entrar en negociaciones directas que permitan un arreglo "práctico y aceptable" para las dos partes.

Belaúnde: "Terrorismo no llegará hasta el gobierno"

AYACUCHO (PERU), 13 (EFE).- El presidente peruano Fernando Belaúnde Terry, llegó ayer sorpresivamente a Ayacucho, centro de la subversión en Perú, y dijo que "el terrorismo no llegará nunca al gobierno de Perú".

Belaúnde, rodeado de estrictas medidas de seguridad, prosiguió en Ayacucho su gira por varias ciudades andinas de este país, en camino de retorno a Lima, tras haber asistido, en La Paz, a la transmisión del mando en BOLIVIA.

El Jefe de Estado peruano es esperado hoy en esta capital, de la cual partió el viernes pasado a la ciudad de Arequipa, para desde allí trasladarse a La Paz, el sábado.

"Hago un llamamiento al magisterio para que colabore en la pacificación total y para que podamos recapturar a todos los foraj idos que están quitando el pan al pueblo de Ayacucho, que están haciendo daño a las familias trabajadoras, que están conspirando contra sus habilisimos artesanos. Para eso estoy aquí, en Ayacucho", dijo el Presidente peruano.

Antes de llegar a la ciudad conocida como la cuna del terrorismo en Perú, el Jefe de Estado estuvo en los departamentos de Puno y Cuzco.

Belaúnde partió de BOLIVIA hacia Perú el pasado domingo, a través del Lago Titicaca, el más alto del mundo, cuyas aguas bañan territorio peruano y boliviano.

"El terrorismo no llegará nunca al gobierno de Perú, porque ese es un lugar de trabajo, rectitud, integridad y cumplimiento del deber", subrayó ante una multitud de simpatizantes.

El presidente peruano añadió: "sólo un traidor puede pretender que el gobierno sea lugar de discordia".

"Al gobierno se llega pa mantener la armonía de familia peruana, proteger la da de los ciudadanos y pa respetar a las fuerzas leg mente constituidas", subra Belaúnde.

"El gobierno quiere armonía y concordia, s crímenes, robos, atentados y s discordia y lucha entr peruanos", dijo.

Exiliado chileno espera retornar pronto a su país

SANTIAGO DE CHILE, (EFE).- El jurista Jain Castillo Velasco, exiliado por gobierno del general Pinoch hace más de un año, reiteró h que le asiste el derecho regresar a Chile.

En declaraciones exclusiv a la agencia "EFE" por telefo desde Buenos Aires, a don llegó la pasada madruga luego de que las autorida chilenas le prohibier desembarcar en su país Castillo aceptó dialogar con delegación EFE en Santia

Citando recien declaraciones del Papa Ju Pablo segundo en el sentido que como polaco tiene derech volver a Polonia, señaló que e "estudiando el camino a segu que en ningún caso significa renunciar al derecho que asiste para vivir en Chile".

Gobierno chileno impidió entrada de ex ministro de Frei

SANTIAGO DE CHILE, (EFE). Las autoridad chilenas prohibieron nu vamente hoy la entrada a e país del ex Ministro de Justic de Eduardo Frei, Jaime Casti Velasco.

Castillo, que en d ocasiones anteriores inten volver a territorio chileno, pe a la prohibición que en tal sen do mantiene el gobierno c general Augusto Pinochet, lle hasta el aeropuerto de Santia a bordo de un avión de la comp ñía "Aeroperú".

El aparato de la compañ peruana de aviación llegó Santiago pasadas las 0 hor GMT de hoy de inmediato abordado por funcionarios seguridad que impidieron desembarco de Jaime Castil

Tras una espera de minutos, Castillo siguió viaje Buenos Aires en el mism aparato, sin que se registrar incidentes de ningún tipo bordo del avión, según formaron algunos pasajeros descendieron en esta capital.

Castillo fue expulsado país hace más de un año, d pués de suscribir una carta solidaridad con dirigent sindicales de la coordinad nacional sindical a quienes gobierno militar acusó arrogarse representatividad boral que no les correspond

Castillo es considera como un ideólogo de prim línea en la democracia cristi chilena y mundial y numerosos discípulos en la lí de la resistencia no—violent denominan cariñosamente maestro".

Destacados políticos mexicanos acusados de ser latifundistas

MEXICO, 13 (EFE).- El líder de la Confederación Nacional de Inquilinos y Colonos (CNIC), Mauro Ramírez Ayala, acusó a destacados políticos y funcionarios mexicanos de ser los principales latifundistas urbanos.

Asimismo manifestó que esas personas son arrendatarios de inmuebles, tanto en esta capital como en otras ciudades del país.

Entre esos propietarios, Ramírez Ayala mencionó al ex Presidente de México Miguel Alemán Valdéz: al ex líder del Senado Joaquín Gamboa Pascoe: al senador Hugo B. Margain y al gobernador del Estado norteño de Nuevo León, Alfonso Martínez Domínguez.

Según el denunciante, esos políticos son dueños de la mayoría de los edificios de apartamentos capitalinos y de los locales comerciales, por lo que esa situación, en su opinión, ha impedido al gobierno atender las reiteradas protestas de los inquilinos.

"Pesan más los intereses personales que la necesidad personal", puntualizó Ramírez Ayala, que añadió que en lo que va de este año los alquileres han crecido en más de un 700 por ciento.

El líder de la "CNIC" propuso la elaboración de una nueva ley de inquilinos que impida la constante elevación de alquileres.

oficina comercial del Perú

FIB C3

I Feria Internacional de Bienes de Capital y Consumo

PIURA – PERU
10 – 19 Dic. – 1982

El Comité Permanente de Ferias de Piura invita a los Productores y exportadores Bolivianos a participar en este primer evento internacional, que en el marco del 450º Aniversario de la fundación española de la ciudad de Piura, se llevará a cabo del 10 al 19 de diciembre del presente año.

INFORMES

OFICINA COMERCIAL DEL PERU
Lisímaco Gutiérrez 437 - Sopocachi
Apartado 6806 - La Paz
Teléfono: 353366
Télex 2371 OCPEBOL BV

ESENCIAS DE FRUTAS

para la preparacion de jaleas
budines, refrescos, biscochos
dulces, helados

INTI

MEJORE Su Futuro
MEJORE Su Inglés
Con un curso de HEMPHILL SCHOOLS
Prepárese en la comodidad de su propia casa

Aproveche las siguientes ventajas.
•Colegiaturas a su alcance.
•No importa su edad ni sexo.
•No necesita asistir a clases ni alterar sus actividades.
•Recibirá diploma al graduarse.
•No requiere conocimientos previos

Autorizado por R.M. No. 395
● RADIO-ELECTRONICA-T.V.
● AIRE ACONDICIONADO REFRIGERACION-ELECTRICIDAD
● MECANICA AUTOMOTRIZ
● MOTORES DIESEL ● TRANSISTORES
● CONTABILIDAD ● GUITARRA
● SOLDADURA ● INGLES

Hemphill Schools
Juan de la Riva, Esq. Loayza
Edif. Alborada Local 1
La Paz, Bolivia
Tel.: 34-34-93

HEMPHILL SCHOOLS
Casilla 20763
La Paz, Bolivia

EMPIECE HOY ENVIANDO ESTE CUPON Y RECIBA GRATIS AMPLIA INFORMACION

2B-G4610

NOMBRE _____ EDAD _____
DIRECCION _____
CIUDAD _____ EDO. _____
Deseo recibir informes del curso de _____
EN LUGAR DONDE EN U.S.A. ESCRIBA A HEMPHILL SCHOOLS 1743 SOUTH VERMONT AVE. LOS ANGELES CALIFORNIA 90006 U.S.A.

YPFB

LICITACION PUBLICA Nº 27/82
AUDITORIA DE BALANCES DE Y.P.F.B.
GESTIONES 1982-1983

Se invita a las firmas de Auditoría Independiente, registradas en la Dirección General de la Renta y Colegio de Economistas, y aprobadas por el BID, a presentar sus propuestas para la realización de la Auditoría Externa de los Estados Financieros de Y.P.F.B. por las gestiones 1982 y 1983 (inclusive), de conformidad a las condiciones señaladas en el respectivo Pliego de Especificaciones.

El Pliego de Especificaciones puede ser retirado de la Secretaría de la Junta de Adquisiciones de Y.P.F.B., calle Bueno Nº. 185, 4º piso. Las Propuestas deberán ser presentadas en la indicada Secretaría, hasta horas 15.00 del día 16 de noviembre de 1982.

Toribio Tupio Valencia
Dr. en Medicina Naturopática
Atiende a enfermos con la medicina integral naturista científico y medicina Kallawaya
Reservar hora en Edif. Comercial Nacional de Comercio piso 4º 501 - Av. Mcal. Santa Cruz esq. Colombia

Caja Ferroviaria de Seguro Social
LICITACION PUBLICA Nº 3/82
"PROVISION DE INSTRUMENTAL Y EQUIPO MEDICO"

Se convoca a firmas nacionales y extranjeras legalmente establecidas en el país- Bolivia- a presentar propuestas para la provisión de instrumental y Equipo Médico con destino a los Hospitales de propiedad de la Institución en las ciudades de Santa Cruz y Potosí.

El pliego de especificaciones generales y técnicas podrán ser retiradas del Departamento Legal de la Institución a partir del día lunes 18 del pte. mes Hrs. 10.00.

Las propuestas serán presentadas con todas las formalidades prescritas en el D.L. Nº. 15223 de 30 de diciembre de 1977- Ley de Adquisiciones del Sector Público, hasta Hrs. 18.00 del día 22 de noviembre del presente año, en la Secretaría del Departamento Legal, planta baja del Edificio Ferrocaja, sito Ayacucho esquina Mercado en esta ciudad.

La Paz, 12 de octubre de 1982

EL DIRECTORIO

Dr. Virgilio Mansilla Lizarazu
Reg. 48981 M.C.A. 0540
Deg. Depto Legal Caja Ferroviaria S.S.

Firmas ilegibles

Cooperativas de ahorro y crédito obtuvieron préstamo internacional

ORURO, 13 (PRESEN-A).- Un millón y medio de lares serán concedidos en lidad de préstamo a la ederación Nacional de operativas de Ahorro y Cré- (FENACRE), por la Con-deración Latinoamericana operativas de Ahorro y Cré-to.

La noticia fue conocida rante la reciente reunión de junta nacional de directores FENACRE, efectuada en nta Cruz. El técnico Fernando ndalio Viñola, que representó las cooperativas de Oruro, formó que el empréstito tiene r objeto aliviar la situación itica que afecta actualmente s entidades cooperativistas.

Agregó que en Santa Cruz eron considerados diversos pectos relativos al mo-miento cooperativista cional. Agregó que el prin-pal objetivo de la reunión fue ordinador la participación de s cooperativas bolivianas en la solución de los problemas que confronta el país.

Manifestó que también sirvió para definir la par-ticipación de Bolivia en los proyectos que emprende la Confederación Latinoamericana de Cooperativas de Ahorro y Crédito, cuyo representante asistió a la asamblea.

Sandalio Viñola citó entre los principales acuerdos logra-dos en Santa Cruz, los siguientes:

En relación a la situación económica de FENACRE, se decidió adoptar medidas in-ternas, como ser la paulatina reestructuración de la Federación Nacional de Cooperativas de Ahorro y Cré-dito; aprobar la realización del VI encuentro nacional de líderes cooperativistas, a realizarse en Oruro, del 13 al 14 de noviembre próximo; evento que se de-dicará el análisis y estudio de temas relacionados con el cooperativismo, además, emi-tirá un documento que servirá como elemento de consulta para la reestructuración de FENACRE.

En el campo ad-ministrativo, fueron aprobados los proyectos de construcción de edificios de FENACRE, en las regionales de La Paz y Santa Cruz; continuar con el trabajo de implementación de coopera-tivas de consumo, en el sector de ahorro y crédito, para aliviar en algo la difícil situación de los cooperativistas.

Expresó que se dará mayor impulso a los proyectos que sean de beneficio positivo e inmediato para el sistema cooperativo.

Racionan electricidad en Cobija por la escasez de combustible

COBIJA, 13 (PRESENCIA).- El Servicio de Luz Eléctrica, ha racionalizado desde el pasado fin de semana el fluido eléc-trico a la población, conforme al siguiente horario: De 7:30 a 13:00 horas y de 15.30: a una de la madrugada.

Los encargados de este servicio han indicado que el racionamiento se debe al poco combustible que tiene en exis-tencia Y.P.F.B., por lo que se ha tenido que recortar nueve horas, tratando de tener reserva para los próximos días.

Y.P.F.B. ha informado que, evidentemente, están sufriendo la falta de combustible, razón por lo cual se han visto en la necesidad de racionalizar la venta a todas las instituciones.

Esta medida ha causado protesta en la población, tanto a ni-vel comercial como de hogar, especialmente por el corte que se sufre de 13 a 15.30 de la tarde; hora crítica por el intenso calor que reina en estas regiones.

Aeropuerto de Potosí será habilitado en forma parcial

POTOSI, 13 (PRESEN-CIA).- El aeropuerto Cap. Rojas de esta ciudad no estará con-cluido definitivamente para el aniversario del 10 de noviembre y sólo se habilitará una franja de aterrizaje de 1.500 metros, se informó aquí.

La Corporación Regional de Desarrollo de Potosí, a través de sus interventores, Ing. Gil Villegas y Lic. Amando Rodríguez, hizo conocer que "los trabajos no están muy adelantados y que sólo será posible la habilitación con carácter definitivo, de una franja de aterrizaje.

Las autoridades de COR-DEPO prestaron un informe de-tallado de las obras de la ter-minal aérea al Comité Cívico Potosinista, donde hubieron enérgicas críticas al batallón V de ingeniería, que tiene a su cargo la construcción final del aeropuerto.

Los representantes de insti-tuciones, en un momento dado, pidieron que se rescinda el contrato con el batallón militar, al que calificaron de irres-ponsable y de falto de seriedad.

Finalmente, se aprobó una decisión de CORDEPO, de dar un último plazo al mencionado batallón, para que concluya las obras. Este batallón, bajo la comandancia del My. Miguel Nicolau, recibirá la suma de $b. 33.000.000.00, que servirán $bs. 15.000.000.00 para el asfaltado y $b. 11.000.000.00 para la bóveda y la cantidad restante para gastos de operación.

Las autoridades de la Corporación de Desarrollo coincidieron en afirmar que hubieron anormalidades en la concesión y propia ejecución de las obras, pero que serán superadas adecuadamente.

Por su parte, los líderes cívicos y los representantes de instituciones señalaron que el batallón de ingeniería, estaría ju-gando un recuerdo negativo en sus compromisos con Potosí lamentablemente, en los cuar-tiernos de facto, estas institu-ciones son corrientes y la adjudicación de obras se la efectúa por recomendación o por simples órdenes superiores" señalaron los líderes cívicos.

Hace poco, el ministro general de la Cámara Boliviana de la Construcción, Ing. Jorge Lavayen, también sostuvo algu-nas declaraciones a la prensa en "los decretos de excepción hacen mucho daño al país y perjudican a las empresas priva-das legalmente constituidas".

"Pediremos al gobierno democrático que sean eliminados los decretos de excepción porque contienen irregularida-des y favoritismos" anotó Lavayén, en visita que realizó a Potosí la semana pasada.

Sucre: Varios jóvenes seminaristas recibieron la túnica blanca

SUCRE, 13 (PRESENCIA).- Con verdadera fe en la iglesia, hicieron su compromiso cuarenta y cuatro jóvenes veni-dos de todo el país para recibir la túnica, al cabo de un año de formación en el seminario San Cristóbal.

El acto, que fue solemnizado con la presencia del Mons. René Fernández Apaza, Arzobispo Coadjutor y Mons. Alfonso Nava, Obiso Auxiliar y cerca de dos decenas de sacerdotes con-celebrantes, se llevó a cabo en la Catedral Metropolitana, cuyas naves estuvieron repletas de fieles que acudieron para asistir a las ordenaciones a los nuevos postulantes al sacerdocio

Mons. Ilené Fernández, a tiempo de dirigirse a los jóvenes que hacían su compromiso con la Iglesia, dijo que ellos habían respondido positivamente al llamado de Cristo, dijo que el momento que se vive en la ca-tedral es un momento de emoción y alegría, porque 44 jó-venes reafirman su compromiso para seguir la carrera del sacerdocio.

Les dijo que lo escuchado en el Evangelio, seguramente escucharon antes y con pro-funda fe, para ir forjando un ideal que se llama vocación sacerdotal. La concertación positiva a ese llamado de Cristo ha surgido en cada uno de los corazones con el deseo de ser también discípulo de Cristo, con una entrega especial, como los apóstoles que se sintieron cauti-vados y atraídos por el que les decía vengan y síganme".

"Ustedes se presentan ante Dios dando respuesta sincera; acomodandose al llamado de su Dios, se presentan ante el pueblo cristiano, se presentan ante la Iglesia para decirle he me aquí Señor, estoy contigo y quiero escuchar tu voz, quiero aceptar tu llamado".

Dijo también que, en las actuales circunstancias, las di-ficultades para las vocaciones sacerdotales son mayores, porque cada vez parecería que el mundo se olvida de Dios y que nos encontramos en una si-tuación en la que se hace difícil que florezca la vocación sacerdotal, pero sin embargo, la gracia de Dios y la fuerza del Espíritu Santo está siempre actuando en la Iglesia y por más que presenten dificultades en los aconteceres históricos del mundo; sin embargo, seguirán habiendo vocaciones que den respuesta colectiva al llamado del Señor."

Luego de reflexionar sobre la vocación sacerdotal les hizo notar a los seminaristas que adquieren un compromiso con la Iglesia y ese compromiso será tomado muy en serio, porque es un compromiso de entrega, ya que deben dejar todo y en el momento de recibir la túnica blanca que es signo de pureza, están renunciando a los placeres del mundo a la vida matrimonial y están encaminando sus pasos hacia otro porvenir, porque quiere consagrarse en Cristo al Evangelio y a la Iglesia.

Si bien el paso no es de-finitivo, es el comienzo para llegar al sacerdocio" las-timosamente, en nuestra patria, son muy pocos los sacerdotes. Cuántas parroquias están vacías. El clamor de la gente, especialmente de los pueblos, es un clamor insistente, queremos sacerdotes, queremos que nuestra parroquia tenga un sacerdote y la respuesta del obispo es la misma, no tengo a quien enviar".

Recomendó a los pos-tulantes mucha responsabilidad en el camino elegido y deseó que todos culminen con este propósi-to.

En un momento de la misa concelebrada, se realizó el acto de entrega de la túnica, que estuvo a cargo de Mons. René Fernández y los 44 seminaristas recibieron el símbolo de com-promiso.

El padre Tomás Valencia, director del seminario San Cristóbal, dijo que este año los jóvenes cumplieron la primera etapa de su formación en dos etapas, el primer período de preparación académica es-piritual, para salir a prestar un servicio pastoral, hecho que se está cumpliendo en el segundo período, trabajando en centros asistenciales.

Se procurará ley que garantice las regalías mineras de Oruro

ORURO, 13 (PRESEN-A).- El Comité Cívico Orureño egurará mediante una ley el jo correcto y oportuno de las galías mineras devengadas r parte de la Empresa ional de Fundiciones, a uro.

Ello reforzará el convenio pago que ya tiene suscrito NAF con Oruro y Potosí, y en yo cumplimiento amortizó en millones de pesos boli-anos a cada uno de esos dis-tos.

La decisión fue planteada rante la asamblea general de entidad por su presidente, Reynaldo Venegas Iporre, quien señaló también que, según cifras provisionales, ENAF adeuda a Oruro más de siete millones de dólares desde el año 1976 al 1982. La ley proyectada será encomendada a la brigada parlamentaria orureña, para su materialización a la brevedad posible. Se indicó que esa ley de-be ser promulgada antes del primero de noviembre, para que, al día siguiente, ENAF comience a cubrir la deuda a la Corporación de Desarrollo de Oruro.

Según el documento suscrito entre ENAF y el Comité Cívico Orureño, puesto a consideración de la asamblea, las cor-poraciones de desarrollo de Oruro y Potosí tendrán acceso directo a la documentación de ENAF, para establecer las cifras definitivas de la deuda.

Los pagos establecidos por ENAF y ambas corporaciones, "se efectuarán en pesos boli-vianos, al tipo de cambio libre vendedor vigente en la fecha de la emisión del correspondiente cheque".

Agrega que el total de las regalías devengadas a las dos corporaciones, redituará en fa-vor de las mismas un interés, por todo el tiempo transcurrido desde que la obligación se hizo exigible, exactamente equi-valente al interés vigente en el sistema bancario comercial; el interés será calculado en dólares americanos y pagado en las mismas condiciones que la obligación de capital".

Otra cláusula del convenio señala que, los comités cívicos de Potosí y Oruro, a nombre de sus respectivos pueblos, dejan claramente establecido el in-cumplimiento de las obligaciones, de ENAF, con-traídas por este documento, mo-tivarán que Potosí y Oruro in-gresen de hecho en huelga general e indefinida.

SATISFACCION

Durante la misma asam-blea, los asistentes expresaron su satisfacción por el retorno del país a la democracia. Rindieron homenaje a los sectores la-borales y a las personas que lucharon e hicieron posible el restablecimiento de las li-bertades ciudadanas.

Terminará práctica docente en escuela normal de Oruro

ORURO, 13 (PRESENCIA) - A fines del presente mes, ter-minará la etapa de práctico docente II, que cumplen los alumnos del último semestre de estudios de la Escuela Normal Superior "Angel Mendoza" de esta ciudad, informó el rector de ese establecimiento, profesor Mario Medina.

Los alumnos deben cumplir un total de 36 prácticas, en sus respectivas carreras. Al re-ferirse a esta labor, el profesor Medina afirmó: "Al lograr no-tas de aprobación en esta etapa, los alumnos podrán presentarse al examen de grado, a fin de año, para obtener certificado de egreso, que les habilita para integrarse a la actividad pro-fesional docente".

EVALUACION

Agregó que, actualmente, en la Normal se efectúan las prue-bas evaluatorias del tercer bimestre, en el sistema anualizado, las mismas que se cumplen de acuerdo a un rol abierto, es decir, que la fecha de examen es elegida previa coordinación de alumnos y ca-tedráticos. Estas pruebas terminarán el 25 del presente.

Acerca de las modificaciones en el calendario de estudios, se-ñaló que, de acuerdo a lo plani-ficado originalmente, al em-pezar la gestión 1982, las labores deberían concluir el 17 de diciembre, "pero, debido a los paros producidos, que per-judicaron el normal desarrollo de clases, terminarán recién a fines de ese mes".

SEMINARIO

El profesor Medina, por otra parte, indicó que en días pasa-dos, el profesor Mario Soto, director académico de la Normal de Oruro, viajó a Sucre, para asistir a un seminario de temas educativos, auspiciado por UNESCO.

Sindicatos mineros de Potosí conformarán un bloque laboral

POTOSI, 13 (PRESEN-CIA).- Los trabajadores mineros de los centros de pro-ducción de esta zona han con-formado un fuerte bloque la-boral que, paulatinamente, adquirirá la fuerza del Consejo Central Sur en la región de Quechisla.

Al respecto, dirigentes sindicales de la Empresa Minera Unificada del Cerro de Potosí, la planta de vola-tilización de La Palca, del Complejo Metalúrgico de Karachipampa, del centro de Colavi a 60 Km. de esta ciudad y de las plantas hidroeléctricas de COMBOL en Punutuma, a 150 Km. de aquí, han decidido ac-tuar en forma coordinada y uni-da y organizar un consejo intersindical permanente.

En conjunto, los tra-bajadores mineros de la región de Potosí se aproximan a los cinco mil y explicaron, en di-ferentes ocasiones, que cris-talizarán un vigoroso bloque de unidad, para buscar sus rei-vindicaciones por un lado, y también para aportar en forma patriótica en el resurgimiento de esta parte de la patria.

Grover Alejandro, coor-dinador del comité intersindical de la zona, afirmó que "las acti-vidades de la minería en la región han cobrado prepon-derancia y, por lo tanto, los tra-bajadores mineros tendrán una firme unidad y actuarán en forma organizada".

El Complejo Metalúrgico de Karachipampa entrará en funcionamiento el año que viene.

Televisión de CORDEPANDO celebró primer aniversario

COBIJA, 13 (PRESEN-CIA).- El pasado fin de semana, el canal 11 Televisión Educativa de CORDEPANDO presentó un sencillo programa de homenaje a su primer aniversario haciendo resaltar el sacrificio que realizan para llevar adelante este trabajo, contando con equipos sumamente precarios, los cuales no sa-tisfacen las necesidades de una planta de televisión.

CORDEPANDO compren-diendo la necesidad que existía de contrarrestar la influencia cultural que aún existe del país vecino, por medio de sus programas televisivos, proyectó comprar un equipo de televisión, que le llegaba a costar CIENTO DIEZ MIL DOLARES, de los cuales el 50% depositó en efecti-vo a la firma DEMATEC LTDA., ganadora de la licitación pública.

Este canal se tenía que inaugurar el año pasado, para la efemérides departamental, siendo imposible porque los técnicos llegaron dos días antes de la fecha prevista, con un equipo provisional, como ellos mismos señalaron; equipo que contaba de un transmisor de 10W. de salida, un Umatex, dos betamax, una proyectora de 16 m.m., un moduldor de audio y de video, antenas y algunos accesorios.

El contrato fue suscrito hace más de un año, para que se instale un equipo similar de 1.000 W. de salida; hasta la fecha, dichos aparatos no han llegado. En un informe que el Comité Cívico presentó, de un viaje realizado a La Paz, se-ñalaban que la firma DEMA-TEC LTDA, carece de representación legal.

Recién hace unos meses, las programaciones de este canal han mejorado, porque presentan programas grabados de la Tele-visión de La Paz; a un principio, solamente estaba al servicio de dos autoridades Prefecto y Presidente de CORDEPANDO: en un 80% de los programas que presentaban, ellos eran los pro-tagonistas principales.

Atención viajeros a La Paz

RESIDENCIAL SUCRE

En Plaza Sucre N° 340 (San Pedro) Tel. 328414 en pleno centro de la ciudad ofrece habitaciones cómodas con 1, 2 y 3 camas, precios económicos.

SOCIEDAD "COMPLEJO METALURGICO DE KARACHIPAMPA"

REQUERIMIENTO DE PERSONAL

Para su contratación inmediata, la Sociedad "Com-plejo Metalúrgico de Karachipampa" requiere los ser-vicios de ingenieros mecánicos para ejecutar trabajos especializados de montaje de equipos en Karachipampa, Potosí.

Los interesados deberán presentar fotocopia legaliza-da del título profesional y de los certificados de trabajo, en las oficinas de la Sociedad, 3° Piso del edificio N° 1966 de la Avenida Villazón de esta ciudad.

La Paz, Octubre de 1982

Complejo Metalúrgico de Karachipampa BOLIVIA FUNDICION PLOMO/PLATA

CONVOCATORIA AL III CONGRESO NAL. DE ORFEBRES Y RELOJEROS

El Comité Organizador del III Congreso Nal. de Orfe-bres y Relojeros de Bolivia, en cumplimiento a las Resoluciones emanadas del II Congreso Nal. realizado en la ciudad de Oruro y refrendado en la Conferencia Nal. del 28 y 29 de agosto pasado en la ciudad de Santa Cruz para llevar a efecto dicho Cónclave.

Por lo tanto el Comité Ejecutivo Nal. y la Asociación Cruceña de Orfebres CONVOCAN AL III CONGRESO NAL. DE ORFEBRES Y RELOJEROS DE BOLIVIA, a realizarse en la ciudad de Santa Cruz del 25 al 28 de no-viembre del presente año, bajo las siguientes bases y temario.

BASES

1°.- El Comité Ejecutivo Nal. conjuntamente con la Asociación Cruceña de Orfebres; se hace cargo de la preparación y realización del III Congreso Nal. de Orfe-bres y Relojeros de Bolivia.

2°.- Asistirán a este Cónclave Nacional con derecho a VOZ y VOTO las siguientes representaciones:

a).- El Comité Ejecutivo Nal. en pleno

b).- 4 delegados titulares y 2 suplentes por or-ganizaciones departamentales.

c).- 2 delegados titulares y 1 suplente por or-ganizaciones provinciales o regionales.

3°.- Los secretarios generales o presidentes de las organizaciones filiales a la Federación son delegados na-tos; siendo su asistencia obligatoria, quienes asimismo deberán presidir sus respectivas delegaciones, como delegados adscritos y fraternales podrán asistir con derecho a voz solamente el número proporcional que cada organización vea conveniente, los colegas que se en-cuentran en los diferentes ámbitos del territorio nacional en los cuales no contamos aún con organizaciones filiales, serán reconocidos como delegados natos.

4°.- Los gastos de viaje y estadía que demande la asistencia de los delegados, correrán por cuenta de sus respectivas organizaciones.

La Paz, 10 de octubre de 1982

POR EL COMITE EJECUTIVO NAL. DE LA FE-DERACION DE ORFEBRES Y RELOJEROS DE BOLI-VIA

Arnulfo Soto Siles, Sec. Ejecutivo Nal., Edgar Betancour, Sec. General; p. Pastor Torrico García, Sec. Relaciones; p. Victor Duarte M., Sec. Hacienda; Fernando Baldellón R., Sec. de Actas; Arturo Jeréz A., Sec. Organización.

(Sello) Federación Sindical de Orfebres y Relojeros.- La Paz - Bolivia.

CORPORACION MINERA DE BOLIVIA

Invita a los representantes y firmas proveedoras a recabar el Pliego de especificaciones, en la Secretaría de la H. Junta de Adquisiciones 4to. piso Edificio Central de horas 8:00 a 11:30 a.m.

PEDIDO N°	MATERIALES
33514/16-1-0166	MAQUINARIA
33525/01-1-3344	NIVELES ELECTRONICOS
34560/03-1-7020	CABLE FLEXIBLE DE ACERO INOXIDABLE
34789/01-1-3764	ZINC METALICO EN LINGOTES
34940/06-1-1896	TECLES ELECTRICOS
34938/05-1-4986	CILINDROS (TUBOS) VACIOS P'OXIGENO
34926/01-1-3816	MADERA PINO OREGON SELECCIONADA
34939/06-1-1895	CABEZAL TERMINAL ELECTRICO
34941/08-1-1621	TELEFONOS A MAGNETO
34942/08-1-1638	SUBTDORES PARA COMBUSTIBLE
34942/08-1-1635	AMOLADORA ELECTRICA PORTABLE

El plazo para la presentación de ofertas fenece a horas 16:30 del día miércoles 17 de noviembre de 1982.

La Paz, octubre de 1982

SUB-GERENCIA DE ADQUISICIONES

GR-546/82.

Aviso de Remate

El Doctor Héctor Mejía Heredia, Juez de Partido Primero en lo Civil de la Capital y Provincia Frías del departamento de Potosí.

Hace saber al público en general que se ha señalado el remate en subasta pública de un inmueble ubicado en la calle "Simón Chacón" N°. 54 de esta ciudad, el día 22 de octubre del año en curso, a horas 16: sobre la base de su tasación pericial de $b. 3.329.000 (Tres millones trescientos veintinueve mil pesos bolivianos), dentro del proceso ejecutivo seguido por el Banco de Crédito Oruro contra Primitivo Zuleta R.

Así se tiene ordenado mediante providencia expresa de fecha 28 de septiembre del presente año.

Las personas que tengan interés en el referido remate pueden apersonarse al patio de pregones del Palacio de Justicia donde serán atendidos, previo el empoce del 5% de ley.

Martillero designado; Dr. Mario Hurtado I.- Notario de Fe Pública.

Potosí, 4 de octubre de 1982

Sr. Pedro Guzmán Rodríguez
Secretario
Juzgado de Partido Primero en lo Civil

ASOCIACION DE DEUDORES EN DOLARES

Se cita con carácter urgente y extraordinario, a todos los asociados, y a todas las personas que tengan DEUDAS EN DOLARES, a la reunión que se llevará a cabo hoy jue-ves 14 a horas 19.00, en la Avenida Simón Bolivar N°. 1980. Se solicita puntual asistencia a todos los interesados.

La Paz, 14 de octubre de 1982
La Directiva

CITACION

La asociación de padres de estudiantes con hijos en el exterior.

Cita a la asamblea general, que se llevará a cabo el día Viernes 15 a horas 18.

Local Instituto Americano. Se tomará debida nota de la asistencia.

La Directiva.

COLEGIO DE ABOGADOS DE LA PAZ

Se convoca a ASAMBLEA EXTRAORDINARIA a todos sus colegiados, el día viernes 15 del mes en curso a Hs. 18.30, en su Secretaria de la calle Yanacocha N° 301 primer piso, con objeto de considerar el siguiente orden del día.

1.- Renuncia del comité Electoral.

2.- Varios.

EL DIRECTORIO

MENSAJE DEL COLEGIO DE ABOGADOS DE LA PAZ

Por disposición del Primer Congreso Nacional de Abogados, se ha establecido que el día 14 de octubre de cada año, se conmemore el DIA DEL ABOGADO, como un justo homena-je a la creación de la Ilustre Universidad Mayor, Real y Pontificia de San Francisco Xavier de Chuquisaca.

El Colegio de Abogados de La Paz, quiere hacer llegar en esta fecha y aprovechando el momento histórico que vive el país, un afectuoso saludo y homenaje al Jurista paceño, y realizar un llamado para que se constituya en el baluarte principal de la consolidación del proceso democrático, poniendo sus conocimientos desinteresadamente al servicio de la Patria y hacer promesa indeclinable, para que el Poder Judicial recobre la autonomía plena tanto en lo administrativo como en lo económico y se restituya la fé inquebrantable del respe-to a la ley sin claudicaciones

La Paz, 14 de octubre de 1982

Dr. Raúl Jimenez Sanjines
Presidente del Colegio de Abogados de La Paz

MENSAJE DEL COLEGIO NACIONAL DE ABOGADOS

El Primer Congreso de Abogados de Bolivia recientemente reunido en Santa Cruz acordó instituir el 14 de Octubre como DIA DEL ABOGADO, en justiciero homenaje a la fundación de la Ilustre Universidad Mayor, Real y Pontificia de San Francisco Xavier de Chuquisaca.

Al celebrarse esta histórica fecha, el Directorio de nuestra entidad colegiada matriz se honra en transmitir a todos los colegas abogados la más conceptuosa salutación, formulando los más elevados votos por que continúen plenamente inmersos en la dinámica social, la-borando por la solución de los múltiples problemas del país y jalonando permanentemente su grandeza.

Desde los días del Areópago griego, con Pericles, el primer abogado profesional, pasando por el Foro romano y ulteriores etapas históricas, hasta su presencia en la Revolución Francesa, el hombre de Derecho ha llenado un rol de enorme significación. Particularmente en nuestro pasado, fue el abogado de Charcas el inspirador e inductor de las teorías jurídicas que generaron los movimientos emancipatorios en el Alto Perú y en la América Española, como fue también el abogado republicano el que, después de la Independencia, forjó las constituciones y los códigos, erigiéndose en gobernante, político, parlamentario, ad-ministrador de la cosa pública y de la justicia, pero, sobre todo, defensor de las causas justas y de los derechos y libertades ciudadanas y populares.

Hoy en día, el abogado encuentra a la Nación en un momento especial en su Historia, cuando una severa crisis repercute sobre la comunidad nacional en lo institucional, en lo político y en lo económico, por lo que es de esperar la acción orientadora de los profesionales abogados para que Bolivia supere la difícil situación, a fin de que continúe el proceso democratizador, se supere la cuestión económica y social y se constitucionalice el Poder Judicial bajo el solo imperio de la juridicidad, a fin de dotar al país de magistrados probos que hagan honor a la Judicatura y sirvan únicamente a la ley y la sociedad bolivianas.

DR. EDGAR LANZA BORJA
PRESIDENTE

UNIVERSIDAD CATOLICA BOLIVIANA

Carreras Turismo y Relaciones Públicas

INSCRIPCIONES 2° SEMESTRE 1982

1. Horario:

Mañanas Hrs. 8:00 a 11:30
Tardes Hrs. 16:30 a 19:30

2. Período de inscripciones:

Del 18 al 22 de octubre de 1982

3. Información Complementaria:

Secretaría Académica
Av. 14 de Septiembre 4807 - Calle 2 (Obrajes)
Telf. 783286 — 783289

La Paz, octubre de 1982

Lic. ROSA TAMAYO DE EZCARATE
Secretaria Académica U.C.B.
(Sello) Universidad Católica Boliviana UCB 1966.

Vildoso ve incertidumbre en el futuro de la patria

SANTA CRUZ, 13 (PRESENCIA).- "El futuro de la patria puede presentarse con nubarrones o puede ser de grandeza", sentenció hoy aquí el Gral. Guido Vildoso, durante el homenaje que le rindió el Comité Pro Santa Cruz, "como reconocimiento a servicios prestados al distrito".

Vildoso, que el domingo pasado tuvo que entregar la Presidencia de la República al gobierno elegido por el pueblo, se mostró ahora menos optimista que en aquella ocasión, cuando, además de satisfacción, deseó éxito a las autoridades constitucionales, a nombre suyo y de las Fuerzas Armadas, por entender que "la ciudadanía se halla sumida en desesperación, heredada de otros tiempos y gobiernos".

Luego de manifestar que no era posible predecir el futuro nacional y que por eso era necesario esperar los hechos del nuevo gobierno, el Gral. Vildoso expresó su agradecimiento, el de los ministros que lo acompañaron y el de las Fuerzas Armadas, a los dirigentes del Comité pro Santa Cruz, por la distinción que le dispensaban, punto en el que destacó el sentido de gratitud y de hidalguía de los cruceños.

También hizo referencia a las actividades que desenvolvió durante su fugaz paso por la presidencia, gestión que la calificó como de "transición" y de cumplimiento con el país y con las Fuerzas Armadas, respecto al reencauzamiento democrático.

HOMENAJE

El homenaje tributado por el Comité pro Santa Cruz al Gral. Vildoso extensivo a varios ministros que lo colaboraron, consistió en una sesión de honor y la entrega de copias autografiadas de la resolución de dicha entidad cívica, para expresar público agradecimiento por algunas medidas del gobierno de aquel, consideradas como de beneficio para Santa Cruz.

Entre esas medidas se tiene la referente a las formas de pago de las regalías petroleras, correspondientes a los distritos petroleros del país, entre lo que destaca lo concerniente a las deudas atrasadas que tiene al respecto YPFB y su contabilización en dólares al tipo de cambio corriente en el día de transacciones o de pagos.

Otro decreto es sobre la decisión del gobierno de trasladar a Santa Cruz las oficinas centrales de SIDERSA, determinación que se adoptó, según aquel documento, en consideración a que una mejor funcionalidad y desarrollo de la futura industria siderúrgica puede ser coadyuvado con las reparticiones administrativas correspondientes a la actividad en el distrito donde ellas se desarrollan.

REINCORPORACION

Guido Vildoso, al ser consultado sobre las futuras actividades que piensa desarrollar, manifestó que espera reincorporarse al seno de las Fuerzas Armadas, por estimar que esta aún en servicio activo.

Aclaró que esa reincorporación la hará después de darse unas vacaciones y, en cuanto al destino que le señale el Estado Mayor, será aceptado de su parte.

Hizo hincapié en que aún le resta un tiempo de servicio activo en la institución castrense.

RECONOCIMIENTO.- El Alcalde de Vallegrande, Cándido Arteaga, entregó una medalla, a nombre del pueblo, al Cnl. Máximo García "por los valiosos servicios prestados". Foto CADIMA para PRESENCIA).

FEJUVE- Cochabamba estudiará situación de las autoridades

COCHABAMBA, 13 (PRESENCIA).- La Federación de Juntas Vecinales de Cochabamba se reunirá en los próximos días para estudiar la situación de las autoridades departamentales, asegurando que existirá el criterio de solicitar la permanencia del doctor Ernesto Daza Rivero a la cabeza de la Municipalidad, hasta que se efectúen las elecciones.

Indicaron que la designación de un Alcalde, en forma transitoria, determinaría que las labores municipales comiencen de cero, creando un lógico trastorno y que entienden que vale la pena tener paciencia.

Sobre el nacimiento del Comité Cívico de Cochabamba, que aglutinará a todas las fuerzas vivas de Cochabamba, dijo que el fortalecimiento de la lucha cívica será importante y que la Federación de Juntas Vecinales estará atenta al desarrollo de las gestiones que se efectúan.

Propósitos de unificación de campesinos de Chuquisaca

SUCRE, 13 (PRESENCIA).- En forma pacífica y con el compromiso de realizar elecciones para dirigentes campesinos en próximo congreso departamental, fueron entregadas las oficinas de la Federación Departamental de Trabajadores Campesinos de Chuquisaca.

Una sencilla ceremonia, cumplida ayer, sirvió de marco para que Leoncio Palma, que asumió la dirección de la Federación de Campesinos desde el golpe de Estado de julio de 1980, entregue las oficinas a dos encargados, a quienes dijo que, con el diálogo se entienden mejor y que los campesinos nunca han sido enemigos y no deben serlo. Dijo que entrega la federación a Emilio Ortuño y Luis Zárate, con inventario.

Ortuño dijo que a partir de ahora se rechaza el pacto militar campesino y que todos se agruparán en la Federación Unica de Trabajadores Campesinos, que se debe manejar sin sectarismos y en servicio de los campesinos.

Más adelante, se supo que se convocará a congresos provinciales, los que culminarán con el congreso departamental, que podría realizarse en el transcurso del mes de noviembre.

Un campesino propuso que la federación funcione estrictamente a nivel sindical, para evitar que el campesinos siga siendo objeto de engaño. "Que los dirigentes tampoco se ocupen de dividir a la familia campesina" dijo.

Instó a trabajar para fortalecer la reforma agraria. Que los hijos se preparen estudiando para que superarse y hacer que el campesino pronto entre también en el plan de desarrollo", para ser iguales o mejores que en otras latitudes del mundo".

Planta maicera de Mairana incrementó su producción

MAIRANA, 13 (PRESENCIA).- Desde el mes de septiembre, ante la aguda escasez de harina de trigo en el país, la empresa Productos Alimenticios del Maíz (PAM) ingresó en una etapa de producción intensiva, a fin de satisfacer la demanda, tanto del mercado doméstico como industrial, dijeron los ejecutivos de esta factoría. La producción, antes del mes anterior, era inferior a las 350 toneladas mensuales; hoy se ha alcanzado entre 1.100 y 1.300 toneladas de productos destinados al consumo humano, tales como fideo de maíz, tipo hojuela, harina y sémola de maíz, harina industrial y grits almidonero y cervecero y en su línea zootecnia, con productos de salvado, germen y harina zootécnica.

Los ejecutivos de PAM afirmaron que, con la producción de la variedad de productos derivados del maíz, se cimenta a una industria nacional. Al país se le está ahorrando divisas y al pueblo se le ofrece un producto de inmejorable calidad, dijo el exgerente, Lic. Jesús Bolívar, al explicar su labor frente a esta agroindustria, que requirió ser rehabilitada en su campo técnico y administrativo.

La aceptación de todos los productos elaborados por PAM en su planta en esta localidad, abre nuevas perspectivas de mercado, tanto en el doméstico como en el industrial. Afirmó que es muy beneficioso para el sector productivo (agricultores) que en los últimos años, han incrementado la producción del maíz tipo duro, pero que este sector reclama ahora nuevos precios, acorde con los actuales costos de producción.

Los responsables de PAM afirman que tanto la producción terminada como la disponibilidad de materia prima está asegurada hasta el mes de marzo del próximo año. Esta agroindustria espera la reglamentación para la aplicación de este tipo de harina, en la elaboración de fideos y pastas alimenticias, en todas las industrias del país; hoy sólo hay 6 que han aceptado introducir la harina de maíz precocida a vapor.

NUEVO GERENTE

El nuevo gerente de la planta Ing. Melgior Baeny Gonzales, con amplia trayectoria en el manejo de plantas similares, tendrá a su cargo la conducción de esta agroindustria, hoy en plena etapa de producción intensiva. Ha mencionado técnico aseguró que tiene ambiciosos planes para esta industria, se intentará llegar a todos los confines del país, a fin de ofrecer todos los productos destinados al consumo humano y sobre todo con precios bajos, "con estos pensamos incentivar más el consumo de la harina de maíz, que por contener éste mayor cantidad de proteínas y calorías que el trigo y prestar un apoyo al gobierno con este sustituto, que será el más apropiado" afirmó Baeny.

Al gerente de PAM, le acompaña a la cabeza de esta industria el Ing. Oscar Amelunje, junto al Jefe de producción, el técnico Reinaldo Langenbacker. La responsabilidad de la parte comercial está a cargo del Lic. Cornelio Barriga, el Jefe Administrativo, el Lic. Jorge Portales y el Ing. Raúl Pimentel (tiene a su cargo el control de calidad en la sección de laboratorio; otros técnicos, junto al personal, la mayoría oriundos de esta población, suman 50 pertenecen a la planta de empleados y obreros.

COD Oruro sugiere congelamiento de dietas de los parlamentarios

ORURO, 13 (PRESENCIA) - El ampliado de la Central Obrera Departamental efectuada anoche resolvió reiterar su exigencia de que las dietas parlamentarias, asignadas a senadores y diputados, sean congeladas. Fundamentan su pedido en que los "padres de la patria" deben ser los primeros en dar ejemplo de austeridad, en esta etapa de crisis económica que vive el país.

Según se informó, la COD, en el curso de hoy, emitirá un pronunciamiento justificando esa exigencia que, de ser aceptada, significaría la reposición de las dietas parlamentarias que regían en el Congreso de 1980. Entonces cada senador recibía 30 mil pesos bolivianos mensualmente y los diputados 25 mil.

Explican que los salarios de los trabajadores, en general, perdieron casi totalmente su valor adquisitivo, debido a la crisis económica nacional y, por lo tanto, los parlamentarios deben ser los primeros en solidarizarse con esta aflictiva situación de las mayorías.

CONGRESO

Durante el ampliado, también se determinó convocar al congreso departamental de trabajadores de Oruro, a efectuarse del 6 al 7 del próximo mes. En esta reunión, serán considerados problemas económicos y sociales que afectan a los trabajadores. También serán analizados aspectos políticos.

Con este propósito, la COD instruirá a los sindicatos afiliados informar sobre el número de miembros con que cuentan para establecer, proporcionalmente, el número de delegados al congreso.

Los organismos laborales también deben efectivizar su aporte económico a la COD, a la brevedad posible, para la preparación del congreso anunciado.

COD mantiene expectativa sobre labor gubernamental

COCHABAMBA,13 (PRESENCIA).- El ejecutivo de la Central Obrera Departamental, Sabino Rodríguez, dijo que es "prudente abstenerse de emitir juicios antelados sobre la composición del actual Gabinete del gobierno constitucional del Dr. Hernán Siles Zuazo, ya que de acuerdo a las normas de la carta magna tiene todas las facultades de designar a su equipo ministerial, confiando en la capacidad de sus integrantes".

Agregó que es urgente, desde el punto de vista de los principios democráticos, dejar gobernar, manteniendo la independencia de clase de las organizaciones sindicales, tal como es la posición irreversible de la Central Obrera Boliviana.

Remarcó que ya se sabrá, por el trabajo que realicen los ministros y el propio gobierno, la labor positiva o negativa que cumplan y sólo entonces los trabajadores podrán hacer conocer su opinión, en defensa de sus intereses y del pueblo boliviano. "Pero debemos confiar en este gobierno surgido de la voluntad popular y que ha acabado con las dictaduras militares".

REINCORPORACION

El dirigente Rodríguez expresó que, por lo tanto, los sectores laborales de Cochabamba quieren recordar la necesidad de pedir la reincorporación de los trabajadores despedidos por causas político-sindicales, para lo que el flamante ministro del trabajo, tendrá que mostrar su identidad con las masas laborales de este distrito y del país, dictando disposiciones legales que hagan posible ese pedido que, desde hace meses atrás, se halla pendiente.

Por su parte, organizaciones afiliadas a la Unidad Démocrática Popular, especialmente el Movimiento Revolucionario de Izquierda, han expresado su apoyo al actual gobierno y a su gabinete, señalando que el nombramiento de sus colaboradores es facultad privativa del Presidente Constitucional de la República, Dr. Hernán Siles Zuazo". De ahí, remarcaron, que no pueden emitirse juicios precipitados en torno a los componentes del actual Gabinete, ya que cada uno de ellos tiene la confianza del jefe de Estado y de sus respectivos partidos políticos, que seguramente han elegido para esos cargos entre los mejores de sus militantes".

Posesionaron en Cobija Directora de Educación

COBIJA, 13 (PRESENCIA) - El viernes de la semana pasada fue posesionada como Directora Distrital de Educación Urbana de Pando la Prof. Ibemar Suzuki de Camargo, en cumplimiento a la Resolución Ministerial N°. 914/82.

El nombramiento fue realizado por concurso de méritos, obteniendo el mayor puntaje en la terna presentada a la Confederación Nacional de Maestros Urbanos. La señora Camargo es profesora normalista y goza del ascendiente en el magisterio pandino.

La ceremonia de posesión se llevó a cabo en el salón de actos de la Alcaldía Municipal. El prefecto Tcnl. Néstor Ruiz Paz, fue el encargado de posesionar a la autoridad educativa del departamento, con la presencia de todo el docendo y autoridades civiles y militares.

Lenny de Miauchi, ejecutiva de los maestros urbanos de Pando, hizo uso de la palabra para felicitar a la profesora de Camargo e indicar que en cumplimiento a las disposiciones legales que norman a la tarea educativa, como es el Código de la Educación Boliviana y el Reglamento del Escalafón Nacional, se ha optado que la Prof. Ibemar de Camargo reune los requisitos exigidos por ley y mucho más, que goza del ascendiente moral y el cariño que le ha depositado todo el magisterio. Indicó también que el magisterio pandino cumple una satisfacción, como es la de elegir a su autoridad, cosa que en otros tiempos se hacía a espaldas del propio magisterio. La autoridad designada ha prestado servicios en Tarija, La Paz y en la tierra que la vio nacer, ingresó a la Normal Simón Bolívar, actitud ejemplarizadora del maestro que se quiere actualizar.

En nombre de la Confederación Nacional de Maestros Urbanos de Bolivia, le exhortó a desplegar una tarea de cumplimiento para que la educación en Pando alcance niveles óptimos.

La primera autoridad felicitó a la flamante autoridad educativa, por tan acertado nombramiento, solicitando un fiel cumplimiento, "ya que la educación es el puntal del desarrollo de una nación", manifestó.

FEJUVE- Santa Cruz se opone a una posible designación

SANTA CRUZ,, 13 (PRESENCIA).- El anuncio que hizo la prensa local sobre al posible designación de Marcos Tufiño Banzer como alcalde de esta ciudad, motivó pronunciamiento en contrario de parte de la Federación de Juntas Vecinales.

El presidente de dicha organización, Walter Eid Guzmán, emitió un comunicado en el que expresa alarma en la institución a su cargo ante dicha posibilidad, tomando en cuenta - dice- que Tufiño Banzer está comprometido en el "vergonzoso negociado de una chancadora adquirida por la Municipalidad de Santa Cruz".

El pronunciamiento también se refiere a acciones de compra de playas del río Piraí, que la entidad edilicia habrá hecho con sus propios recursos y a un costo elevado, en los que también se involucra a Marcos Tufiño.

El caso de la compra de la chancadora fue comentado ampliamente en esta capital, en términos desfavorables, por haberse comprobado una serie de deficiencias en su adquisición.

Dicha máquina no cumple en la actualidad su función por diversos motivos, según se supo en los propios medios municipales.

El pronunciamiento de FEJUVE-Santa Cruz concluye indicando que, por los antecedentes anotados, el gobierno debe tomar debida nota de la inconveniencia de hacer aquella designación y que, por el contrario, deberá designar autoridades con un gran caudal de moralidad y de sentido de bien público.

Sucre: Presidente Siles invitado a inauguración de FEXPO 82

SUCRE, 13 (PRESENCIA).- El Dr. Hernán Siles Zuazo, Presidente de la República; Lic. Jaime Paz Zamora, vice Presidente; ministros de Estado y diplomáticos de países amigos, fueron invitados a solemnizar la inauguración de la feria exposición FEXPO 82 que organiza la Corporación Regional de Desarrollo (CORDECH) para el sábado 16 de los corrientes.

Se espera la respuesta presidencial para hacer el programa de inauguración; entre tanto, los trabajos en el campo ferial van a ritmo acelerado, con el propósito de concluir para la inauguración.

Alrededor de ochenta expositores arreglan sus stands en esta nueva versión de FEXPO que CORDECH inició con el propósito de promocionar las artesanías y la industria local, al margen de las muestras que CORDECH presenta de los programas que tiene en ejecución.

FEXPO, en los años anteriores, tuvo mucho éxito, sobre todo a nivel local. La presente exposición se realiza en obstante la crisis económica, empero, es idea de sus organizadores incentivar la producción y las ventas de los productos a exponerse. Se invitó también a expositores a nivel nacional, con promociones realizadas por los directores de FEXPO.

Con el propósito de que los expositores tengan una mayor vivencia de lo que es la feria por un lado y sobre todo para ser incentivados hacia una mayor producción, la Junta del Acuerdo de Cartagena resolvió enviar al licenciado Lucio Rosas, que es el responsable del sector de exportaciones del Acuerdo, para que dicte charlas a los expositores, sobre las ventajas que ofrecen las exportaciones del Grupo Andino.

Potosí: Comité Cívico reunirá bancada parlamentaria

POTOSI, 13 (PRESENCIA).- Los senadores y diputados por el departamento de Potosí, han sido invitados, aunque para la ciudadanía significa "convocados" a visitar el próximo fin de semana esta capital, con el fin de asistir a un coloquio sobre las necesidades y aspiraciones regionales.

El Comité Cívico Potosinista, este martes, ha cursado notas a los representantes parlamentarios, para que se hagan presentes los días, sábado y domingo, con el fin de participar en reuniones de análisis sobre el desarrollo distrital.

De otro lado, el ente cívico anuncia a los parlamentarios que pone a su disposición tanto para el viaje de venida como de retorno un avión de Línea Aérea Imperial, que ha aceptado conceder la Corporación Regional de Desarrollo.

En otro párrafo de las notas de invitación, se afirma que "Los diputados y senadores que no radiquen en Potosí, tendrán gratuitamente hotel y alimentación, "aunque esta circunstancia, dice, se trata de una simple ironía local.

El coloquio sobre los problemas regionales se desarrollará los días sábado y domingo, bajo el patrocinio del Comité Cívico aparte de los parlamentarios, acudirán representantes de instituciones, medios de comunicación social, personalidades locales profesionales.

CONCIPO también destaca que "el primer contacto entre los parlamentarios y su pueblo servirá para buscar un mayor acercamiento y trabajar juntos por el progreso departamental".

Los diputados por Potosí, ascienden a 18 y los senadores a tres. Este martes, han sido dirigidas las notas para que visiten la Villa Imperial con el propósito mencionado.

Trabajadores de CORDECH piden se mantenga a su presidente

SUCRE, 13 (PRESENCIA).- Que la Corporación Regional de Desarrollo de Chuquisaca (CORDECH) se mantenga en el nivel técnico, al margen de otros intereses, piden los trabajadores a través de su Sindicato, a tiempo de insinuar al Presidente de la República que sea ratificado su actual presidente, nombrado de una terna elevada por el Comité Cívico de Defensa de los Intereses de Chuquisaca (CODEINCA).

El sindicato de trabajadores de CORDECH, en asamblea de sus afiliados, resolvió dar pleno respaldo al actual presidente, Ing. Armando Lara, cuya política de trabajo, no obstante el corto tiempo en esas funciones, permitió ver la nueva dinámica que se está imprimiendo a CORDECH.

El sindicato de CORDECH manifestó que el Ing. Lara había sido nombrado de una terna elevada por CODEINCA, por lo que piden al ente cívico canalice su pedido ante el Presidente de la República, así como ante la bancada parlamentaria Chuquisaca, para que gestione la ratificación en el cargo de presidente de CORDECH ingeniero Armando Lara.

Por otra parte, el sindicato de trabajadores de CORDECH resolvió dirigirse con un telegrama al Dr. Hernán Siles Zuazo, para expresarle sus congratulaciones por haber asumido la Presidencia de la República, que constituye la victoria del pueblo boliviano dentro del proceso democrático. Por las declaraciones hechas por el Dr. Siles, en sentido de que el gobierno será de todos los bolivianos y de unidad nacional, le solicitan mantener la estructura técnica de CORDECH, único organismo de desarrollo regional que constituye la esperanza del pueblo; por lo mismo piden ratificar al presidente de CORDECH.

Excombatientes de Oruro compraron carro fúnebre

ORURO, 13 (PRESENCIA).- La Federación Departamental de Excombatientes, recibió un flamante carro mortuorio, adquirido por el actual directorio, con fondos propios, tras un año y seis meses de gestiones. El vehículo fue bendecido el pasado fin de semana, y puesto al servicio de los beneméritos.

A la ceremonia de bendición asistieron autoridades departamentales y numerosos excombatientes. El presidente de FEDEXCHACO, Juan Carrillo, entregó el motorizado: el alcalde municipal, doctor Luis Díaz Matta, felicitó a los dirigentes, señalando que el carro es una adquisición que beneficiará a todos los afiliados a la institución.

Las palabras de clausura estuvieron a cargo del benemérito Cristóbal Molina, quien dijo que la nueva unidad motorizada es otra prueba de preocupación de los dirigentes por dotar de mejores servicios a los excombatientes.

El carro mortuorio costó 388.600 pesos, haciendo un total de 11.329 pagados al cambio de 25 pesos bolivianos. Lo que significa actualmente 2.706.777 pesos, según explicaron los dirigentes de FEDEXCHACO.

CORPORACION MINERA DE BOLIVIA
CONCURSO POR INVITACION

PEDIDO N°.	MATERIALES
AAAC-53/82 - 34915/01-1-3738	EMPAQUETADURAS VARIAS CLASES
AAAC-54/82 - 34947/01-3685	BROCAS MECANICAS EN GENERAL
AAAC-52/82 - 33902/01-1-3476	CIZALLA PUNZONADORA UNIVERSAL
AAAC-43/82 - 34818/01-1-3784	SACOS PARA EMBOLSAR CONCENTRADOS DE MINERALES 20" X 30"

Habiendo sido declarada desierta la Convocatoria del rubro nos permitimos invitar a los señores representantes y firmas proveedoras a recabar el Pliego de especificaciones, en la Secretaría de la H. Junta de Adquisiciones 4to. piso Edificio Central de horas 8:00 a 11:30 a.m.

El plazo para la presentación de propuestas fenece a horas 11:00 del día viernes 12 de noviembre de 1982.

La Paz, octubre de 1982

SUB-GERENCIA DE ADQUISICIONES
GR-553/82

YPFB

YACIMIENTOS PETROLIFEROS FISCALES BOLIVIANOS

INVITACION: 92 TAMBORES DE TETRAETILO DE PLOMO DISTRITO SUCRE

Se comunica a las firmas interesadas en la Invitación Pública 11/82 92 Tambores de Tetraetilo de Plomo Distrito Sucre, que se están cursando invitaciones en la Secretaría de la H. Junta de Adquisiciones 4º piso del edificio central de Y.P.F.B. calle Bueno Nº 185.

La Paz, 11 de octubre de 1982

Proyecto de tres universidades de Bolivia, Perú y Venezuela

Expedición demostró la factibilidad de una conexión fluvial bolivariana

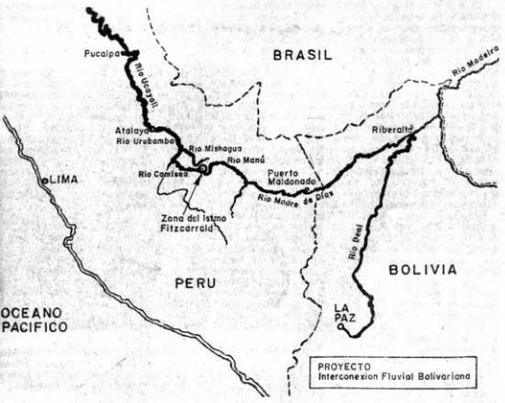

INTERCONEXION FLUVIAL.- El mapa muestra los ríos de Bolivia, Perú y Brasil, que facilitarían la construcción de una interconexión fluvial bolivariana, de manera tal que se podría viajar, desde Bolivia hasta Venezuela, por ríos.

Bolivia puede vincularse por río con los países bolivarianos, en el caso de que se construya un canal interfluvial en la zona del istmo de Fitzcarrald, en la selva peruana, se informó oficialmente.

El 6 de octubre último arribó a La Paz una expedición de reconocimiento de la vía fluvial, propiciada por las universidades Simón Bolívar, de Caracas; Federico Villarreal, de Lima, Perú; y San Andrés, de La Paz, Bolivia.

Los miembros de la expedición fueron presentados a la prensa boliviana, el viernes, por el rector de la UMSA, Ing. Hugo Mansilla.

La expedición se inició, según el informe, el 16 de agosto, en Pucallpa, en territorio peruano, sobre el río Ucayalli. Posteriormente, recorrió los ríos Urubamba y Camisea. A continuación, pasó por el istmo de Fitzcarrald. De ahí, navegó por los ríos Manú, Madre de Dios para llegar a Riberalta y seguir por el río Beni hasta puerto Linares y luego, por tierra a La Paz.

En una segunda etapa, se redactará un informe sobre la solución técnica para salvar el istmo de Fitzcarrald y facilitar la interconexión fluvial. Eso implicaría la construcción de un canal o ejecutar una solución mixta, de "transporte modal, que incluiría una comunicación río-carretera". Las tres universidades esperan que el próximo año se puedan iniciar las obras.

Los miembros de la expedición fueron los siguientes: Dr. Constantino Georgescu (jefe de expedición), Prof. Paul Georgescu, (director técnico), Angel Pérez (estudiante) y Ricardo Jabardo (camarógrafo), todos de la Universidad "Simón Bolívar", de Caracas; Prof. Hipólito Cuadros (coordinador técnico de parte de la Universidad Federico Villarreal) y Enrique Estrada, del Perú; y finalmente, el Prof. Reynaldo Santiváñez (coordinador técnico de parte de la Universidad Mayor de San Andrés).

La expedición fue organizada, según el informe, por la Universidad Simón Bolívar, a través del Instituto de Altos Estudios de América Latina. El financiamiento estuvo a cargo de la Fundación del Bicentenario de Smón Bolívar.

La expedición fue organizada a iniciativa de los doctores Georgescu, que entre diciembre de 1979 y diciembre de 1981, recorrieron 40.000 kilómetros por los ríos latinoamericanos, para demostrar la existencia de una gran red fluvial en la región. El actual presidente peruano, Arq. Fernando Belaúnde Terry ha brindado su apoyo al proyecto de la interconexión fluvial.

La expedición demostró, según el informe, que es factible la interconexión fluvial propuesta para vincular, de esa manera, a Bolivia con el resto de los países andinos.

Piden informe sobre terrenos de la Policía

Un grupo de oficiales de la Guardia Nacional de Seguridad Pública realiza gestiones para que la Contraloría General de la República dé a conocer su informe en conclusiones sobre las irregularidades que se registraron en la adjudicación de lotes de terreno en Alto Seguencoma.

Al respecto, se informó que autoridades del Consejo de Vivienda Policial, COVIPOL, en años anteriores, sin respetar los derechos de sus afiliados, concedieron lotes a personas que nada tienen que ver con la misma institución.

En meses pasados, se presentó la denuncia y autoridades de la Contraloría General de la República se hicieron cargo de la investigación, pero, por varias causas, hasta la fecha no se conocen los resultados de la investigación.

Oficiales de la Guardia Nacional de Seguridad Pública afirmaron que en esa institución existe interés en que se aclare este problema y, lo que es más importante, los terrenos para construcción de viviendas beneficien realmente a los miembros de la Policía. Al respecto, dijeron que algunas autoridades en funciones de gobierno y otras personas particulares se beneficiaron con lotes en terrenos que pertenecen a la Guardia Nacional de Seguridad Pública.

EXPEDICIONARIOS.- Un grupo de científicos navegó últimamente, los ríos Ucayalli, Urubamba, Camisea, Manú, Madre de Dios y Beni, para demostrar la factibilidad de la interconexión fluvial bolivariana. En la fotografía, parte de los expedicionarios, presentados a la prensa boliviana, por el Rector de la UMSA.

Equipo de Pastoral de Chulumani repudia asesinato de 7 policías

Advierte, sin embargo, que los agentes sembraron "pánico y terror"

(ANF).- El Equipo Pastoral de la provincia Sud Yungas expresó su repudio total a lo que denomina "incalificable crimen" ocurrido la noche del primero de octubre en Chulumani, pero, al mismo tiempo, afirmó que agentes de la Oficina de Narcóticos "han ido sembrando, últimamente, el pánico y el terror en varias comunidades campesinas".

Un comunicado del Equipo Pastoral de Sud Yungas entregado a la prensa expresa también el "repudio total y enérgico contra el narcotráfico que tan funestas consecuencias tiene para el campesinado en general, por crear un ambiente de desconfianza, de denuncias, de sospechas, de violencia, de crimen".

El comunicado señala que la situación conflictiva del campesino yungueño data de hace mucho tiempo, creada por los precios irrisorios que recibe por sus productos y, muy particularmente desde que se ha implantado el control de la hoja de coca, obligando al campesino a vender este producto en los centros de acopio a un precio muy bajo.

"Las consecuencias de esta medida condenaron al campesino a una vida de miseria", según el Equipo Pastoral, "ausentismo en las escuelas, robos, engaños, denuncias falsas, inquietud, desunión, desesperación, conflictos y, en el campo de la salud, imposibilidad de hacerse curar, desnutrición, aumento de casos de tuberculosis". "Lo peor de todo, dice la entidad pastoral, 'ha sido que esta situación ha fomentado el narcotráfico".

"Somos testigos-- agrega-- como también muchos vecinos de Chulumani y de otros pueblos, de la persecución inmisericorde que muchas veces efectuaban los personeros de Narcóticos, contra campesinos cuyo único "crimen" era el de cultivar y comercializar la coca".

"Por simple denuncia, frecuentemente hecha a dedo, campesinos eran arrastrados al arresto, golpeados, saqueadas sus casas, sin reclamo alguno porque no dejaban comprobantes de las cosas incautadas", agrega.

El Equipo Pastoral destaca que no todos los agentes de Narcóticos actuaban así, "existiendo también oficiales muy honestos y correctos, con quienes se tuvo toda la libertad para presentar quejas por los abusos cometidos", dice.

El comunicado añade que, "ultimamente, personeros de la Oficina de Narcóticos (¿todos? ¿Algunos? No lo sabemos) han ido sembrando el pánico y el terror en varias comunidades campesinas".

El equipo Pastoral se refiere también a la actividad policial "señalando que el campesino no colabora por miedo a las represalias de los narcotraficantes, pero también por miedo a la Policía, pues, "para sacar declaraciones -- dice-- no ha dudado en recurrir a medios ilegales, inmorales e inhumanos".

Al respecto, denuncia el maltrato físico a personas inocentes, como en los casos de un ex- combatiente de 72 años de edad, algunos choferes y hasta menores de edad.

"No nos oponemos a la investigación sincera, hábil e inteligente, dice el equipo pastoral, pero no llegamos a entender cómo puede ser permitido a un hombre de uniforme lo que está prohibido a todo ciudadano".

Asimismo, el equipo Pastoral de Sud Yungas se compromete a la lucha contra el narcotráfico, "que destruye la sociedad y la moral, que es también una seria amenaza a la labor que con tanto sacrificio estamos realizando", según expresa el comunicado.

Finalmente hace "un llamado urgente al gobierno, a todas las instituciones que puedan colaborar, a ofrecer mayor ayuda a los campesinos yungueños. La represión no basta. Ni se puede prohibir el cultivo de la coca, que, fuera de ser tan tradicional, es el único rentable en grandes extensiones de terrenos cansados en los Yungas".

Subsecretario de Industria

El Ministro de Industria y Comercio posesionó ayer al Subsecretario de Industria, Gonzalo Montenegro, quien juró a ese cargo, en un acto realizado en ese Ministerio.

El titular de Industria y Comercio, Jorge Crespo, exhortó al Subsecretario a trabajar en favor del país, Destacó la trayectoria profesional del nuevo funcionario que, dijo, ejerció funciones en la Corporación Andina de Fomento.

Tres congresos simultáneos sobre pediatría comienzan hoy en La Paz

Tres congresos simultáneos sobre pediatría: uno regional y dos nacionales se iniciarán hoy, en La Paz, con el auspicio de la Sociedad Boliviana de Cirugía Pediátrica, se informó a PRESENCIA. Los tres encuentros concluirán el 20 de octubre.

Se trata del VIII Congreso Panamericano de Cirugía Pediátrica, del III Congreso Boliviano de la misma especialidad y del X Congreso Boliviano de Pediatría. Al mismo tiempo, se realizará un Simposio de la Academia Americana de Pediatría, Capítulo Boliviano.

El encuentro científico reunirá a especialistas bolivianos y de otros países. El Ministerio de Salud Pública declaró en comisión a los pediatras bolivianos que participarán en las deliberaciones.

Entre los científicos extranjeros asistentes, se encuentran los siguientes: Denys Pellerin (Francia), José Pinus (Brasil), Jacinto Hernández (Estados Unidos), Carlos Gianantonio (Argentina), José Boix Ochoa (España), Sebastián Rosasco (Argentina), Carlos Bazán (Perú), César Izzo (Chile), Pedro Franci (Argentina), Carlos Lozano México), Carlos Boehme (Chile), Samuel Dorantes (México), Raúl Ferro (Venezuela), Ricardo Piñeyro (Argentina) y Arturo Silva Cuevas (México). La Alcaldía de La Paz declarará Huéspedes Ilustres a los científicos citados.

Durante las deliberaciones, se ofrecerán 15 conferencias especiales sobre diferentes tópicos de la pediatría. Asimismo, se ofrecerán tres simposios: uno, de la Academia Americana de Pediatría, Capítulo Boliviano: el segundo, sobre la cirugía del esófago, y el tercero, sobre neonatología.

En los simposios sobre esófago, y sobre neonatología, intervendrán los pediatras bolivianos Guillermo Aponte, Luis Hurtado, Andrés Bartos y Eduardo Mazzi, entre los disertantes extranjeros.

El III Congreso Nacional de Pediatría considerará los siguientes temas oficiales: epidemiología de las enfermedades transmisibles de la infancia y Sistemas de Protección Infantil en Bolivia.

El congreso nacional sobre cirugía pediátrica, por su parte, analizará los siguientes temas: Tumores de la infancia, patología del conducto inguinal y malformaciones de cara. También se ofrecerán temas libres.

Las deliberaciones serán interrumpidas el domingo, día en el que los participantes almorzarán en el Hotel Titicaca y realizarán un paseo por la Isla Suriqui.

Los congresos serán clausurados con la posesión de la nueva mesa directiva de la Asociación Panamericana de Cirugía Pediátrica.

Ministro de Salud

Se racionalizarán y reorganizarán los servicios de seguridad social

Fueron posesionados nuevos Subsecretarios de Salud y Previsión Social

El Ministro de Salud, Dr. Mario Argandoña Yañez, informó que se racionalizará y reorganizarán los servicios de seguridad social en el país. Así lo hizo saber en el acto de posesión del Dr. José Ruiz Guzmán, Subsecretario de Previsión Social y Dra. Edith Montecinos de Velarde, Subsecretaria de Salud Pública.

SEGURIDAD SOCIAL

A tiempo de relievar las cualidades profesionales de los nuevos subsecretarios, Argandoña dijo que se resolverán los problemas que aquejan al sector del seguro social. Señaló que merecerán inmediata atención las deudas que tiene el Estado con la Caja Nacional de Seguridad Social. Agregó que la racionalización y reorganización de estos servicios permitirán mejorar la situación de los rentistas.

Añadió que la política de salud tenderá a "integrar los recursos de la medicina tradicional, que es absorbida por el 60 por ciento de la población boliviana". Manifestó que los servicios de salud en el futuro estarán dirigidos a contribuir al desarrollo global de la nación en función de las estrategias a aplicarse en coordinación con todos los sectores. Añadió que, hasta el presente, esta atención sanitaria a las mayorías había sido relegada.

También pronunció un discurso el nuevo Subsecretario de Previsión Social, Dr. José Ruiz Guzmán, quien agradeció al gobierno por la designación y afirmó que, juntamente con la Dra. Montecinos de Velarde, "actuarán con responsabilidad, consecuencia, honestidad y esfuerzo, de manera que la ejecución de los programas de salud sirva positivamente a la población boliviana".

Socio Honorario del Colegio de Arquitectos

El Presidente del Perú, Arq. Fernando Belaúnde Terry, durante su permanencia en el país, fue declarado Socio Honorario del Colegio Departamental de Arquitectos de La Paz.

En su discurso de agradecimiento, el mandatario se refirió a la importancia de la construcción de la carretera de la Marginal de la Selva, viejo proyecto del que es uno de sus principales impulsores. Dijo que esa obra significará el progreso y la integración, debido a que siempre, a los costados de los caminos, surgen comunidades y poblaciones.

La sesión de homenaje se realizó en la Casa del Arquitecto ubicada en la calle Jua N°. 765. Contó con asistencia de miembros del directorio, afiliados e invitados especiales.

Hoy se celebra, por primera vez, el "Día del Abogado Boliviano"

Colegio de Abogados plantea constitucionalización del Poder Judicial y anuncia varios proyectos en favor de ese sector profesional

Hoy se celebra, por primera vez en la historia, el "Día del Abogado Boliviano", instituido en homenaje a la fundación de la Universidad Mayor Real y Pontificia de San Francisco Xavier de Chuquisaca.

La fecha de conmemoración fue aprobada por el Congreso Nacional de Abogados, realizado a comienzos de septiembre en la ciudad de Santa Cruz. Esa reunión aprobó también la creación del Colegio Nacional de Abogados, en sustitución de la Federación de Abogados.

Un mensaje emitido por ese colegio, firmado por su presidente, Edgar Lanza, formula "los más elevados votos porque (los abogados) continúen plenamente inmersos en la dinámica social, laborando por la solución de los múltiples problemas del país y jalonando permanentemente su grandeza".

El documento, relieva el importante papel cumplido por los abogados, en la historia universal y añade: "Fue el abogado de Charcas el inspirador e inductor de las teorías jurídicas que generaron los movimientos emancipatorios en el Alto Perú y en la América Española, como fue también el abogado republicano el que, después de la Independencia, forjó las constituciones y los códigos, erigiéndose en gobernante, político, parlamentario, administrador de la cosa pública y de la justicia, pero, sobre todo, defensor de las causas justas y de los derechos y libertades ciudadanas y populares".

"Hoy en día, el abogado encuentra a la Nación en un momento especial de su historia, cuando una severa crisis repercute sobre la comunidad nacional en lo institucional, en lo político y en lo económico, por lo que es de esperar la acción orientadora de los profesionales abogados para que Bolivia supere la difícil situación económica y social y se constitucionalice el Poder Judicial bajo el solo imperio de la juridicidad, a fin de dotar al país de magistrados probos que hagan honor a la judicatura y sirvan únicamente a la ley y a la sociedad boliviana", agrega.

PROYECTOS

El Dr. Lanza, en entrevista con PRESENCIA, informó que el directorio del Colegio Nacional de Abogados se dedica actualmente a la elaboración del proyecto del nuevo estatuto de esa agrupación, el cual será considerado en noviembre por los presidentes de los colegios departamentales, para su posterior aprobación en el Congreso Nacional Ordinario de abogados que se realizará en febrero de 1983 en Oruro.

El Colegio de Abogados gestiona también ante el Poder Legislativo la designación, por las vías constitucionales, de las nuevas autoridades judiciales. En cartas enviadas a los presidentes del Senado y de la Cámara de Diputados, sugiere que ese colegio seleccione entre sus afiliados a quienes serán nuevos responsables del Poder Judicial.

El Colegio de Abogados resuelto también crear una Comisión Revisora Permanente de Códigos, que presentará iniciativas al Congreso Nacional para la modificación y derogación de algunas leyes, con objeto de lograr "una mayor concordancia entre todas las disposiciones, especialmente los llamados Códigos Base", dijo Lanza.

Agregó que se estudia también la creación de un seguro social para los abogados.

PROFESIONALES

Por su parte, el Dr. Jaime Sandóval Rodríguez, Primer Vicepresidente del Colegio de Abogados, dijo que esa entidad respalda las iniciativas para fortalecer a la Federación Nacional de Profesionales, base a los colegios nacionales profesionales elegidos democráticamente.

"Consideramos necesario que los profesionales de todo el país participen en el debate sobre la problemática nacional en los diferentes campos, con el fin de contribuir a solucionar los múltiples problemas que afrontan al país, con idoneidad y capacidad", dijo.

Señaló que el Colegio Nacional de Abogados está interesado en jerarquizar y dignificar esa profesión.

Con ese fin, continuó, se realizar un estudio para "depurar" los contenidos curriculares académicos de las carreras de derecho, para concluir con la etapa de abogados tramitadores y propender al logro de abogados asesores en las relaciones de las ciencias jurídicas con las ciencias económicas, sociales y otras".

Ejercerá también una labor de fiscalización de la conducta profesional de los abogados, tanto de los que trabajan en forma independiente como de los que ocupan cargos públicos, "haciendo cumplir las resoluciones del último congreso nacional, que decidió actuar enérgicamente, incluso con suspensión, a los colegas que, dos que desempeñen funciones públicas durante regímenes de facto cuyo mandato no haya sido del pueblo y las leyes".

Conferencia Episcopal apoya a la Agencia de Noticias Fides

(ANF).- La Conferencia Episcopal de Bolivia manifestó su apoyo y confianza a la Agencia de Noticias Fides, frente a publicaciones pagadas que pusieron en duda la veracidad, objetividad y calidad profesional de dicha agencia.

Mons. Luis Rodríguez, Presidente de la Conferencia de Obispos visitó al director de la Agencia de Noticias Fides, P. José Gramunt de Moragas para expresarle el reconocimiento del episcopado boliviano por la labor desarrollada.

En días pasados, una publicación pagada se refirió a la labor de la Agencia, sobre las reacciones del público, luego de que la televisión pasara un videocassette titulado "La Leyenda de la Coca".

El grupo organizador de dicho programa televisivo dio a publicidad comentarios que ANF consideró insultantes e injustos. Frente a tal publicación, el Presidente de la Conferencia Episcopal así como otros prelados de Bolivia han manifestado su apoyo a la Agencia.

El sábado, se inaugura la Feria Exposición 82 de Chuquisaca

El Presidente Constitucional de la República, Hernán Siles Zuazo, inaugurará la Feria Exposición 82 de Chuquisaca, según informaron representantes de la Corporación de Desarrollo Regional de Chuquisaca (CORDECH).

La información indica que, a la feria, asistirán más de 150 empresas comerciales e industriales del país; representantes de firmas extranjeras y muestras representativas de la producción artesanal de todos los departamentos.

Se destaca la importancia que tiene para los tres departamentos del sur (Potosí, Chuquisaca y Tarija), la realización de la Feria Expo 82, puesto que las transacciones que se hagan en esa exposición beneficiarán al desarrollo agrícola, industrial, ganadero y comercio regional, se explicó.

La entidad organizadora de la feria, la Corporación de Desarrollo Regional de Chuquisaca, ha "canalizado facilidades a los expositores para que puedan asistir a la citada feria, de modo que no se confronten problemas en la instalación de los stands.

Se indicó que el campo ferial, denominado "La Madona", se encuentra próximo a la terminal de ómnibus de la ciudad de Sucre, lo que permite un fácil acceso.

También se informó que se habían coordinado todas las operaciones de transporte terrestre y aéreo hacia la ciudad de Sucre, para facilitar el traslado de pasajeros y de carga destinada a la feria.

Asimismo, la información señala que la capacidad hotelera de Sucre fue incrementada notablemente.

Subsecretario de Energía

El ingeniero Benjamín Grossman juró ayer como nuevo Subsecretario de Energía, en un acto al que asistieron las principales autoridades del sector energético estatal.

Grossman, egresado de la Universidad Mayor de San Andrés, y con estudios de especialización en Bélgica, había trabajado entre 1976 y 1978 en la Dirección General de Hidrocarburos del Ministerio de Energía.

El Subsecretario fue posesionado por el Ministro de Energía, Jorge O'Connor.

La Paz celebrará austeramente el aniversario de su fundación

La Paz celebrará austeramente el 434 aniversario de su fundación, especialmente con actuaciones cívico-culturales, según el programa de homenaje que ha preparado la Alcaldía Municipal.

El desarrollo de estos programas culturales, comenzó el primero de este mes y culminará el 28 con un festival internacional de documentales que auspicia la Asociación de Damas Diplomáticas en la Casa de la Cultura.

El programa central, se realizará el próximo miércoles 20 desde las 6 de la mañana, con dianas que estarán a cargo de las bandas de música de las Fuerzas Armadas, Policía Boliviana y Municipal.

Ese mismo día, se realizará el embanderamiento de la ciudad. A las 10 horas habrá un solemne misa de campaña en la Plaza Alonso de Mendoza, con asistencia del Presidente de la República, autoridades de la ciudad e invitados del Cuerpo Diplomático y de las Cámaras.

Posteriormente, instituciones cívicas, culturales, públicas depositarán ofrendas florales al pie del fundador de la ciudad de Nuestra Señora de La Paz, Cap. Alonso de Mendoza.

También habrá un Premier de Gala con el estreno de la obra "Atahuallpa", que auspicia la Alcaldía Municipal. El programa incluye también música folclórica, exposiciones de pintura, exposiciones y otras actividades netamente culturales.

TASA afirma que Contraloría participó en una licitación

El Director de Asesoría Técnica de la Contraloría General de la República, en representación de esa entidad, participó en la licitación para la ampliación de líneas telefónicas, según informaciones de TASA.

La Oficina de Relaciones Públicas de TASA, con relación a una publicación de PRESENCIA, anota que no son exactas las afirmaciones del Contralor General de la República, Mario Candia Navarro, contenidas en una carta dirigida al Gerente General de TASA.

TASA entregó una copia de la carta de respuesta de su gerente general, Jaime Cardozo, al Contralor de la República, en fecha 5 de octubre.

La carta dice: "En primer lugar, el Ing. Humberto Bustillos, Director de Asesoría Técnica, fue designado expresamente por su autoridad para representar a esa Contraloría ante la Junta de Licitaciones".

Añade: "En dicha sesión (de la comisión calificadora y adjudicación), el Ing. Humberto Bustillos manifestó, en el desenlace, su total y absoluto acuerdo con los términos de la licitación y adjudicación y felicitó expresamente por "tan eficiente como idóneo trabajo; hechos que constan tanto en el acta de aquella sesión como en las grabaciones magnetofónicas".

La misma carta reitera que TASA "ha observado el estricto cumplimiento de las disposiciones legales que rigen en esta clase de licitaciones".

Homenaje a Ramún Katari

La Escuela "Ramún Katari", del barrio paceño de Chuquiaguillo, rindió ayer homenaje a Pablo Iturri Jurado (Ramún Katari), hombre de letras, pintor, escultor y educador, fallecido hace 12 años.

En el patio del establecimiento escolar que lleva su nombre, se celebró una misa, con participación de alumnos, padres de familia, la esposa, los hijos y familiares del educador. Posteriormente, uno de sus hijos, Mario Iturri Guzmán izó la bandera. El director del establecimiento destacó la vida y obra de don Pablo Iturri. Finalmente, los alumnos amenizaron el acto con danzas especiales.

Homenaje al descubrimiento de América

El martes 12 de octubre, se celebró el 490 aniversario del descubrimiento de América. También se celebraron el "Día de la Hispanidad" y la "Fiesta Nacional de España".

Con ese motivo, la embajada de España, el Instituto Boliviano de Cultura Hispánica, la Casa de España y la Cámara Española de Comercio en bolivia realizaron actos de homenaje.

La misión española colocó una ofrenda floral ante el monumento a Cristóbal Colón. Posteriormente, izó la bandera de España, por primera vez, en la Plaza Murillo. A continuación, el embajador de España, Tomás Lozano Escribano encabezó un acto de homenaje al descubrimiento de América en la Plaza Isabel la Católica. Posteriormente, se ofreció una recepción social en la embajada española.

Pedro Eduardo Mariaca Calvo
y
Josephine Elizabeth Pearse de Mariaca
participan el enlace matrimonial de su hija
ELIZABETH ANNE
con el
Sr. KENNETH AUSTIN
que se efectuará en la ciudad de Denver, Colorado, USA
Octubre de 1982

Comité de representantes de ALADI aprobó medidas de apoyo a Bolivia

El Comité de Representantes de la Asociación Latinoamericana de Integración adoptó, por unanimidad, medidas de apoyo en favor de Bolivia, afirmando su disposición de "colaborar con ese país miembro del organismo a raíz de la grave situación económico-financiera por la que atraviesa".

El boletín de ALADI indica que la Resolución fue aprobada indicando que el órgano político permanente de ALADI recomendó que los países socios procuren negociar con la República de Bolivia preferencias arancelarias para facilitar las exportaciones de ese país y encomendó a la Secretaría General el estudio de medidas coyunturales de apoyo.

El texto de dicha resolución dice: "El Comité de Representantes, considerando la grave situación económico-financiera por la que atraviesa Bolivia. Teniendo en cuenta las recomendaciones pertinentes, contenidas en el informe de la presidencia de la reunión de Alto Nivel Gubernamental de Responsables de Integración de los países miembros. Consecuentes con el principio de cooperación comunitaria que recoge el Art. 15 del Tratado de Montevideo de 1980 y afirmando su disposición de colaborar con la República de Bolivia, RESUELVE:

Primero.- Encomendar a la Secretaría General que proponga las medidas coyunturales que puedan contribuir a aliviar la crisis económico financiera de Bolivia, utilizando, si fuera el caso, la cooperación de consultorías externas.

Segundo.- Recomendar a los países miembros de ALADI que procuren negociar con la República de Bolivia nuevos productos con preferencias arancelarias para facilitar las exportaciones de ese país.

Tercero.- Recomendar, además, a los países miembros que apoyen las gestiones que anté el Banco Interamericano de Desarrollo y otros organismos financieros regionales o internacionales, realice el gobierno de Bolivia para llevar adelante proyectos específicos de producción con el fin de generar saldos exportables de los productos objeto de preferencias.

Cuarto.- Solicitar a la representación de Bolivia y a la Secretaría General que informen sobre la aplicación de la presente Resolución.

Luego de aprobarse la resolución en favor de Bolivia, el Encargado de Negocios, Consejero Isaac Maidana, agradeció a sus colegas por la actitud amistosa y de solidaridad con Bolivia.

El Presidente designará al Prefecto y Alcalde de La Paz

El Ministro del Interior, Mario Roncal, dijo que el Presidente Hernán Siles Zuazo designará al Prefecto y Alcalde de La Paz, para lo cual está realizando consultas en los niveles de la Unidad Democrática y Popular. Indicó que esas designaciones se harán compulsando el criterio de las organizaciones representativas para designar autoridades capaces.

Anunció también que ha sido designado Prefecto de Santa Cruz el señor Alcibiades Velarde; el Arq. Sergio Antelo, Alcalde de esa capital.

Edwin Bruckner ha sido designado Prefecto del Departamento del Beni. Las demás autoridades serán designadas en el curso de los próximos días.

Estaño: 5,63 dólares

El estaño se cotizó ayer en 5,63 dólares la libra fina, un centavo menos que el precio del martes, en la Bolsa de Metales de Londres.

Continúa la incertidumbre en los mercados internacionales, donde tanto el dólar estadounidense como el oro registran altibajos que hacen difícil predecir el futuro inmediato, reiteraron expertos mineros.

Ayer, el dólar repuntó ligeramente en los mercados cambiarios europeos, mientras el oro decaía en los mercados de metales.

Corredores de esos mercados dijeron que el leve incremento de las tasas de interés en Estados Unidos y de los eurodólares, forta leció al dólar norteamericano, que había sufrido constantes bajas en la última semana.

Al cierre de las operaciones, el oro se cotizaba en Londres en 428,50 dólares la onza troy, en baja respecto a los 436,50 dólares del martes. En Zurich, bajó a 430,50 dólares.

La plata también bajó en Londres, cerrando, en 9,39 dólares la onza troy.

COTIZACIONES OFICIALES

Estas son las cotizaciones oficiales registradas ayer por el Ministerio de Minería:

Estaño, 5,63 dólares la libra fina.
Oro, 433 dólares la onza troy
Plata, 9,36 dólares la onza troy
Plomo, 23 centavos de dólar la libra fina.
Zinc, 35 centavos de dólar la libra fina.
Cobre, 67 centavos de dólar la libra fina.
Wolfram, 96 dólares la unidad métrica fina.
Antimonio, 2.060 dólares la tonelada métrica
Bismuto, 1,35 dólares la libra fina.

CAMBIO OFICIAL: 1,7151 dólares por libra esterlina inglesa.

EN NUEVA YORK

Cotizaciones de los metales registradas ayer en el mercado de Nueva York, según la agencia AP:

Estaño, 6.2598 dólares la libra
Oro, 428,75 dólares la onza.
Plata, 9,47 dólares la onza.
Cobre, 70-72 centavos de dólar la libra
Plomo, 23-29 centavos de dólar la libra
Zinc 30-42 centavos de dólar la libra
Aluminio, 76 centavos de dólar la libra
Mercurio, 370 dólares el frasco
Platino, 297-303 dólares la onza.

DISTINCION A UN EX EMBAJADOR.- En presencia de los ex-presidentes de la República, Luis Adolfo Siles Salinas y Gral. David Padilla, el Canciller Mario Velarde impuso la condecoración de El Cóndor de los Andes, en el grado de Gran Cruz, al ex-embajador de Venezuela en Bolivia, Pedro Luis Echeverría, quien, al agradecer la distinción, dijo: "Dígame Bolivia dónde y cómo puedo servirla, y allí estaré sin un minuto de vacilación ni retraso".

Cámara de Comercio difundirá estudio de política cambiaria

La Cámara Nacional de Comercio difundirá en los próximos días un estudio sobre la política cambiaria del país, bajo el título "Reflexiones en torno a la política cambiaria". Así lo informó el Gerente General de esa entidad, Lic. René Candia Navarro, el estudio fue elaborado por el Departamento Económico de la Cámara de Comercio. Será entregado al Gobierno y al Poder Legislativo.

Se advierte que el trabajo es parte de un proyecto de investigación con la finalidad de analizar los efectos de la evolución del tipo de cambio real en el sector externo de nuestra economía.

Indicó que, en el estudio, se analizan, conceptualmente, "las determinantes en la adopción de un régimen cambiario para una economía como la boliviana y se revisan las experiencias recientes, propias y ajenas".

En el estudio se observarán, por ejemplo, las variaciones bruscas en el nivel de precios internos, "se evidenciaron después de las medidas devaluatorias de los años 1950, 1953, 1972 y 1979.

No entra en el análisis de la devaluación última ni de sus negativas derivaciones a la fecha, "cuyo dramático panorama comienza a visualizar el gobierno constitucional". Sin embargo, el estudio entre elementos de juicio que, por su enfoque, permiten formar criterio sobre las inconveniencias de la modalidad cambiaria adoptada en marzo de este año, lo que confiere al trabajo la connotación de actualidad", dice la Cámara Nacional de Comercio.

Iglesia pide esclarecimiento del asesinato de un estudiante

La Iglesia del Altiplano Norte de La Paz ha pedido a las autoridades gubernamentales el esclarecimiento del asesinato del estudiante Clemente Patzi, ocurrido el 5 de octubre, por efectivos militares a las órdenes del Tte. Ramiro Siles.

En carta enviada a PRESENCIA, los sacerdotes, catequistas y religiosas del Altiplano Norte, anotan que, ese día, el estudiante fue detenido en Achacachi, capital de la provincia Omasuyos, por presunto robo. Posteriormente, fue trasladado al Regimiento Lanza de esa localidad, donde, según la denuncia, "fue maltratado y torturado y luego asesinado en su comunidad, por los efectivos militares.

"Los familiares del joven, como otros miembros de su comunidad, fueron amedrentados y amenazados", según la denuncia de la Iglesia.

La carta pide el esclarecimiento de los hechos, el juzgamiento y la sanción de las sanciones correspondientes a los autores del asesinato.

Pide, asimismo, garantías para los familiares, para la comunidad campesina de Kankarí Grande y todo el campo, en general, "donde los hermanos campesinos, han sido por demás maltratados y ultrajados en todos sus derechos".

La carta lleva varias firmas de sacerdotes, catequistas y religiosas.

Desmantelamiento de organismos de represión anunció ministro Roncal

El titular del Ministerio del Interior, Mario Roncal, informó a PRESENCIA que todos los organismos de represión están en proceso de desmantelamiento. Anunció que visitará "esos locales de terror", para determinar qué función más benéfica se les puede asignar.

Roncal dijo que el propósito de su gestión es que ese Despacho tenga una función netamente política y no represiva. "Se está trabajando, dijo, en cambiar la imagen de este organismo tan temido por el pueblo y se trata de promocionar gente joven para la administración del Estado".

Anunció también que habrá permanente diálogo con las fuerzas políticas, precisamente para encarar la solución de los problemas del país. "Los políticos, añadió, pueden dormir tranquilos. Nadie será perseguido por sus ideas políticas o por discrepar con las nuestras", dijo.

Sin embargo, previno a los infractores de la Ley, "porque como hombre de derecho, ese es mi estatuto".

TERRORISMO

Informó también que, ayer en la madrugada, hubo un atentado terrorista en la localidad de Tupiza, en el que han resultado heridos Alfonso Vargas, Hernán Baldire y Manuel Mitro. Una comisión investigadora, que viajó de La Paz, determinará las causas y dará con el paradero de los responsables para aplicarles la ley.

Sobre el reclamo de los trabajadores ferroviarios para que se les devuelva el local que ocupa el Ministerio, Roncal dijo que el reclamo es justo y tienen legítimo derecho de exigir la devolución de este edificio donde se ha mancillado la dignidad de los bolivianos. "Pero comprenderán que no podemos irnos de inmediato", agregó.

Hospitales de COMIBOL colaborarán en formación académica de médicos

Convenio fue suscrito ayer con la Universidad Boliviana

CONVENIO.- Seis hospitales de la COMIBOL contribuirán a la formación de médicos, facilitando sus instalaciones para la realización del Internado Médico Rotatorio, de los estudiantes de medicina. El convenio, fue firmado ayer entre la COMIBOL y la Universidad Boliviana.

Seis hospitales, dependientes de la Corporación Minera de Bolivia (COMIBOL), contribuirán a la formación académica de nuevos profesionales médicos, se informó ayer oficialmente.

Un convenio en ese sentido fue suscrito ayer entre la COMIBOL y el Comité Ejecutivo de la Universidad Boliviana, en ceremonia efectuada en dependencias de la primera institución. Suscribieron los documentos el Ing. Arnaldo Rivero, Gerente General interino de COMIBOL, y el Lic. Ramón Rada, Secretario Ejecutivo del CEUB.

Los hospitales incluidos en el convenio corresponden a las empresas mineras de Catavi, Telamaya, Unificada, San José, Huanuni y Colquiri. Los estudiantes de medicina, preferentemente los hijos de trabajadores mineros, podrán, en virtud del convenio, efectuar su Internado Médico Rotatorio en cualquiera de esos seis hospitales. COMIBOL, por su parte, les suministrará ropa de trabajo, alojamiento y alimentación, durante el tiempo que dure el internado.

La aceptación de postulantes, según el convenio, estará en función de la disponibilidad de plazas en los hospitales citados. La aceptación de postulantes será comunicada al CEUB por la Gerencia de Relaciones Industriales de COMIBOL, incluyendo nombre del hospital. Posteriormente, la Universidad Boliviana, a sugerencia de los responsables de los hospitales y de la Dirección de Servicios Médicos de COMIBOL nombrará la planta docente que efectuará la evaluación académica, la supervisión el seguimiento del Internado".

El Internado Médico Rotatorio tiene una duración de un año, en un centro hospitalario adecuado, bajo la tuición y supervisión del personal médico idóneo, como requisito previo e ineludible para obtener el título de licenciado en Medicina.

Las autoridades del CEUB y de la COMIBOL, al firmar los documentos, señalaron que, de esa manera, se facilitará la mejor formación de los futuros médicos, como una misión de servicio a la comunidad. En la firma del convenio, estuvieron presentes también dirigentes de la Federación de Mineros.

Gobierno distinguió al ex-embajador Echeverría

"Enaltecemos la labor cumplida por un embajador consustanciado con el pueblo de Bolivia y su proceso democrático. Un amigo que ha representado con dignidad y desprendimiento a la hermana República de Venezuela, interpretando a cabalidad los sentimientos de su ilustrado gobierno, que recibió con todos los honores al Dr. Hernán Siles Zuazo, después que se produjera la usurpación de la soberanía popular del 17 de julio de 1980", dijo el Canciller Mario Velarde al condecorar en nombre del gobierno constitucional, al ex-embajador Pedro Luis Echeverría con el Cóndor de los Andes, en el Grado de Gran Cruz.

El acto se cumplió a las 16 horas, en presencia de los ex-presidentes Luis Adolfo Siles, el Gral. David Padilla y miembros de la misión diplomática venezolana.

El Canciller dijo que el acto "adquiere mayor significación al realizarse cuando, por voluntad popular, se han restablecido plenamente en Bolivia el estado de derecho, las libertades individuales y colectivas y, sobre todo, la democracia".

"Este es pues, dijo, el reconocimiento que creemos en un destino de progreso y bienestar colectivos. Además es una demostración de afecto para borrar las groseras manifestaciones e insultos de que fuera objeto cuando, en plena dictadura, el gobierno de Venezuela decidió que abandone nuestro país. Había cumplido con su deber".

EMBAJADOR AGRADECIDO

Al agradecer la distinción el diplomático venezolano dijo "que excede toda limitación de tipo protocolar para proyectarse en el campo de la reafirmación de la voluntad de este pueblo y su gobierno por tener un sistema democrático, detrás de intensas jornadas de lucha en que ha logrado instaurar en Bolivia. Este es un acto en que se encuentran representados todos los hombres de fe democrática de Bolivia".

Al recordar el tiempo de su misión en La Paz, Echeverría afirmó: "Observé escrupulosamente la primera regla a la que debe atenerse un diplomático que es la de no inmiscuirse en los asuntos internos del país ante el cual ejerce su misión. Y si me llevé alguna amargura al dejar La Paz fue la de verme mencionado y acusado en este sentido por algunas pocas personas interesadas en hacer de la calumnia y la difamación una obra de su gobierno", dijo.

Recordó que al producirse el golpe de estado en 1980, la embajada de Venezuela se convirtió en una especie de "microcosmos del drama que estaba viviendo el pueblo boliviano; drama lleno de coraje, de sacrificios anónimos, de viril dad sin mácula. Una vez que el último de los asilados pudo trasponer la frontera, junto a mi familia pude dejar La Paz, acompañado al aeropuerto por otros amigos bolivianos que se quedaban a afrontar con decisión imperturbable la furia de los violentos".

Finalmente, agradeció al Presidente Siles Zuazo y expresó su reconocimiento al Gabinete, a los representantes nacionales, a las instituciones y a los "entrañables amigos bolivianos que me acompañan en esta ceremonia".

Derechos sobre la revista "Alerta"

"La revista "Alerta" no es editada actualmente pero existe el propósito de reponer su circulación", según declaró Alfonso Contreras Pabón, que, además, mostró documentos legales que le acreditan como propietario de los derechos intelectuales de esa publicación.

Presentó copia de la Resolución Administrativa 119/82 del Instituto Boliviano de Cultura, en cuya parte resolutiva se anota: "Autorizar la inscripción de la revista "ALERTA", en el libro de Registro de Propiedad Intelectual, en favor del señor Alfonso Contreras Pabón, quedando amparados sus derechos conforme a Ley, salvo derechos de prelación por terceros".

Minuta de comunicación:

Diputados piden al Poder Ejecutivo que considere pedido salarial de mineros

Cinco nuevos diputados juraron a sus cargos

La Cámara de Diputados aprobó ayer una minuta de comunicación, con dispensación de trámite, que sugiere al Poder Ejecutivo que se considere, a la brevedad posible y con urgencia, el pedido de los trabajadores mineros sobre la fijación del salario mínimo vital con escala móvil.

La sesión ordinaria se inició con una hora de retraso debido a la falta del quorum reglamentario. Al comenzar la reunión, la diputada Amalia Decker leyó un mensaje de homenaje y saludo a la mujer boliviana, que el pasado 11 de octubre celebró su día.

Posteriormente, juraron a sus cargos tres nuevos diputados titulares y dos suplentes; José Tirado Cruz, de La Paz; Wálter Vásquez Michel, de Oruro, y Digno Ramos García, de Potosí. Los suplentes son: Gregorio Mendoza Quispe, de La Paz, en reemplazo de Félix Rospigliossi y de Antonio Guzmán Gutiérrez, en reemplazo de Cayetano Llobet Tabolara.

MINUTA

La minuta aprobada, anota: "Dígase al Poder Ejecutivo que la H. Cámara de Diputados considera de urgente necesidad considerar el petitorio del salario mínimo vital, con escala móvil, para los trabajadores mineros presentado el mes de agosto del presente año, por la Federación Sindical de Trabajadores Mineros de Bolivia, haciendo extensiva la misma solución a todos los trabajadores del país".

La minuta fue presentada por la bancada del Partido Comunista de Bolivia.

SALUDO

La diputada Decker leyó el siguiente mensaje de saludo a la mujer boliviana:

"Honorables representantes nacionales

Considerando:

Que en este Parlamento no hay una presencia significativa de mujeres y en contradicción estamos aquí porque hemos sido favorecidos con el voto femenino en un cincuenta por ciento a los índices de población, será importante reflexionar respecto a esta omisión que tiene visos de injusticia.

Durante los últimos años, las mujeres han asumido un papel preponderante en las luchas sociales, adquiriendo en algunos casos repercusiones a nivel mundial. Ya está inserta definitivamente en los anales de los procesos de liberación de América Latina la acción valiente de las mujeres bolivianas en diversos momentos de la vida política, sindical y revolucionaria del país.

Si en el proceso global por la democracia hemos compartido varones y mujeres las mismas inquietudes, la misma decisión y la misma persistencia, debemos prometernos a nosotros mismos que ya no debe haber un solo día de homenaje a la mujer sino que cotidianamente se expresará durante los 365 días del año nuestro apoyo, nuestro respeto y nuestra solidaridad por quienes siendo la mitad de la humanidad merecen alcanzar su condición plena de personas. Recordar a la mujer en un día de homenaje como el día del niño o del anciano es atribuirle una situación de invalidez y discriminación que no merece. Al reafirmar el propósito de recorrer juntos el largo camino de la democracia y la liberación debemos comprometernos a evaluar juntos con conciencia crítica las tradiciones y las prácticas discriminatorias que aún persisten y que convierten a la mujer en la gran ausente de los niveles de decisión y que las convierten en la reserva combatiente después de haber ganado la batalla.

Honorables Representantes Nacionales: Mi homenaje reverente que creo interpreta el sentido de todos ustedes Honorables Representantes Nacionales, trasunta el sentido del respeto a la mujer boliviana del campo, de las minas y las ciudades para decir: "Mujer qué sublime eres".

CUARTO INTERMEDIO

El Presidente de la Cámara de Diputados decretó un cuarto intermedio para que las bancadas se pongan de acuerdo para designar a las 18 comisiones. Luego de un receso de media hora, a pedido de las bancadas, se resolvió diferir la sesión hasta las tres de la tarde de hoy, debido a que no existió acuerdo.

NUEVO ESTADO MAYOR GENERAL DEL EJERCITO.- En un acto realizado en el despacho del Comando General del Ejército, el Gral. Simón Sejas Tordoya, posesionó a ayer al nuevo Estado Mayor General del Ejército, que lo acompañará durante su gestión. El Gral. Sejas pidió disciplina y respeto a la Constitución Política del Estado, así como a las leyes de las Fuerzas Armadas.

Fue posesionado el nuevo Estado Mayor del Ejército

El Gral. Sejas Tordoya pidió el fiel cumplimiento a la Constitución Política del Estado y respeto a las Leyes de las Fuerzas Armadas, disciplina y unidad institucional.

El Gral. Simón Sejas Tordoya, Comandante General del Ejército, a tiempo de posesionar ayer al nuevo Estado Mayor General, pidió el cumplimiento de la Constitución Política del Estado, el respeto a la Ley Orgánica de las Fuerzas Armadas de la Nación, disciplina, justicia, equidad y, sobre todo, mantener la unidad institucional.

Sejas Tordoya dijo: "Por disposición de mi comando, y en uso de las atribuciones que me confiere la Ley Orgánica de las Fuerzas Armadas de la Nación, son designados para desempeñar funciones en el Estado Mayor General del Ejército: Jefe del Estado Mayor General del Ejército, Gral. de Brig. Walter Antezana Palacios; Inspector General del Ejército, Gral. de Div. Antonio Ovando Rojas; Jefes de Departamento: Departamento Primero, Cnl. DAEN. Mario Vargas Salinas; Departamento Segundo, G Brig. Angel Vargas Teja Departamento Tercero, G Brig. José Olvis Arias Chávez Departamento Cuarto, C DAEN. Hermes Fellr Forteza; Departamento Qui Cnl. DAEN. Humberto Cam Valdez; Departamento Se Cnl. DAEN. José P. Mer Lazarte; Departamento S timo, Cnl. DAEN. Pedro Zu Valle Jos. En consecuencia, d días posesionados en los cita cargos".

Ministro de Salud del Ecuador

El Dr. Francisco Huerta Montaño, Ministro de Salud del Ecuador, visitó a su colega boliviano. El visitante expresó la solidaridad de su gobierno por el ingreso de Bolivia a la vida democrática. Ofreció a su colega boliviano colaboración en el campo de saneamiento ambiental, la dotación de medicamentos básicos y tecnología administrativa. Indicó que, en el Ecuador, para rebajar los precios de medicamentos, se han creado farmacias estatales como una forma de favorecer a las grandes mayorías. El ministro Mario Argandoña agradeció la cooperación ofrecida y señaló que se realizarán estudios de las necesidades del país para remitir requerimientos a su colega del Ecuador.

Siles Zuazo propicia la reunificación del MNRI

El Presidente de la República, doctor Hernán Siles Zuazo, invitó al , senador Federico Alvarez Plata a una charla que se realizó ayer, en Palacio de Gobierno, donde se revisaron los problemas que han ocasionado divergencias dentro del Movimiento Nacionalista Revolucionario de Izquierda.

Entrevistado el parlamentario por PRESENCIA, manifestó: "El señor Presidente, practicamente, ha iniciado contactos con los grupos disidentes para encontrar una solución definitiva a problemas que tienden a perjudicar la imagen del partido político en el gobierno y a la comunidad de la UDP".

Alvarez Plata indicó que el planteamiento concreto al jefe de su partido fue la convocatoria a la Convención Nacional del MNRI para definir asuntos de la dirección nacional y otros, internos. Esta convención debería realizarse en el menor tiempo posible para no perjudicar la normalidad dentro del MNRI, dijo.

Respondiendo a preguntas, Alvarez Plata agregó: que el Presidente Siles se encuentra actualmente recargado de trabajo en la búsqueda de soluciones para el problema económico del país, lo que no le permitiría presidir las reuniones de la Convención. " Empero, él está de acuerdo en buscar las mejores formas de entendimiento con el otro sector. Habrá una reunión conjunta entre el Presidente Siles y los dirigentes de los sectores en pugna, en próximas horas", afirmó.

Sobre la formación del primer gabinete del doctor Siles, el entrevistado manifestó que hubo intercambio de criterios sobre el asunto, y el se hizo notar al señor Presidente que el poder Ejecutivo no tiene una correlación de fuerzas como los existentes en el interior del MNRI y que ha sido sorprendido por algunos elementos que nada tienen que ver con la existencia misma del MNRI y que solamente han aparecido después de las elecciones de 1980.

Alvarez Plata hizo notar que hay una militancia de larga tradición de lucha, que está "relegada", lo que significa una injusticia y merece una atención especial.

Por su parte, el dirigente Alcides Alvarado manifestó a la prensa que no es evidente que exista una división dentro del MNRI y que los que se alejaron de la dirección tienen que someterse a sus determinaciones. Indicó también que la designación de ministros es atribución privativa del Presidente Siles Zuazo, aunque aclaró que el gabinete "no responde a las expectativas".

Subsecretario de Trabajo

El Ministro de Trabajo y Desarrollo Laboral, Dr. Roberto Arnez Villarroel, posesionó ayer al Dr. Jaime Arévalo Gumucio como Subsecretario de Trabajo. El acto se realizó en el despacho ministerial.

La nueva autoridad agradeció la confianza depositada en su persona y se comprometió a trabajar con honestidad.

ANTECEDENTES PER NALES

El Cnl. Mario Var Salinas egresó del Colegio tar, en 1957, como abandera Brigadier Mayor; se gra como oficial de Estado Mayo la Argentina. Fue Ministro Trabajo y Desarrollo Labo durante la gestión del G Hugo Banzer Suárez. Des del golpe del 17 de julio de 1 ocupó del país como Agre Militar en el Uruguay, reb en julio del presente año.

El Gral. Angel Vargas T da egresó del colegio milita 1957. Fue comandante del Supremo de Justicia Milit ocupó importantes ca castrenses. Recibió la decoración a la constancia tar, "Guerrilleros Lanza".

El Gral. Olvis Arias Ch egresó del colegio militar e 1956. Fue Ministro de Educ durante la gestión del David Padilla; posteriorm agregado militar en Paraguay. Recibió la decoración a la constancia tar, "Guerrilleros Lan Nube Blanca, de Nacionalista; Gran Cruz Ecuador y ocupó altas func castrenses.

El Cnl. Hermes Fel Forteza egresó del colegio tar el año 1958. Fue Minist Trabajo y Desarrollo Lab durante el gobierno del David Padilla. Recibió condecoraciones a la const militar, "Guerrilleros Lan Cóndor de los Andes, en el Gran Cruz.

El Cnl. Humberto Ca egresó del colegio militar 1956, ocupó importantes c dentro del campo castr recibió las condecoracione constancia mili "Guerrilleros Lanza", Oficial y Comendador; r cursos especializados República Argentina y Par

El Cnl. Pedro Zurita jos, egresó del colegio mil año 1957. Fue comandan pequeñas unidades, Jef Estado Mayor Divisio Comandante de Div egresado de la Unive Mayor de San Andrés carrera de Economía. Fu de baja durante un año, er bierno del Gral. García

Demanda de desafuero es inconstitucional

Diputado Luis Fernando Valle:

La demanda de desafuero presentada por la bancada del Partido Socialista Uno (PS-1), es inconstitucional e improcedente, afirmó ayer el diputado Luis Fernando Valle, ante una consulta de PRESENCIA.

Dijo que su defensa se basará en dos argumentos: uno constitucional y el otro político.

Se refirió al artículo 67 inciso cuarto de la Constitución Política del Estado relativo a las atribuciones del Congreso, que dice: "Separar temporal o definitivamente con el acuerdo de dos tercios de votos a cualesquiera de sus miembros por graves faltas cometidas en el ejercicio de sus funciones".

Afirmó que la legislatura de 1979, por decisión propia, finalizó su mandato el 1ro. de agosto de 1980, luego de la convocatoria general para las elecciones.

Dijo que la Constitución Política del Estado establece los derechos fundamentales de las personas al trabajo y a expresar libremente sus ideas y nadie está obligado a no hacer lo que no está prohibido.

Se refirió a los artículos 6, 7 y 32 de la Carta Magna. Este último dice: "Nadie está obligado a hacer lo que la Constitución y las leyes no manden ni a privarse de lo que ellas no prohiban".

Afirmó que, cuando ejerció las funciones de vocal del Consejo Nacional de Asesoramiento y Legislación (CONAL) y, posteriormente los de Rector de la Universidad Mayor de San Andrés, no ejercía las funciones de diputado.

Dijo que si la acusación se basaba en el ejercicio de esas funciones, más del 50 por ciento de los actuales representantes nacionales, incluido el Presidente de la Cámara de Diputados deberían ser también desaforados porque ejercieron funciones durante un gobierno de facto.

"Los golpes militares son delitos de sedición; no son buenos ni malos, son sólo golpes militares", afirmó.

De apoderase el desafuero - añadió- sería el inicio de acciones pendientes contra representantes nacionales y significaría una conspiración del Poder Legislativo.

Dijo que el Presidente de la República, el Vicepresidente, la Iglesia y otras instituciones hacen continuos llamados a la unidad de los bolivianos y el Parlamento no puede empezar a apoyar actitudes sectarias y revanchistas.

Su defensa política dijo que estará basada en comprobar verdaderamente quiénes atentaron contra la democracia.

La gente dedicada a agraviar es la que desestabiliza las funciones del Parlamento. "No se olvide que uno de los justificativos para el golpe militar del 17 de julio fue la inoperancia del Parlamento", afirmó.

Cafetaleros piden el retiro de interventores de ANPROCA

Los productores cafetaleros de Nor y Sud Yungas visitaron la Redacción de PRESENCIA para solicitar al Gobierno el retiro de los interventores de la Asociación de Productores del Café (ANPROCA), y la entrega inventariada de esas oficinas.

Una delegación de ese sector de productores, encabezados por Clemente Sosa, Nicolás Ayllón y los miembros del Comité Ad-hoc de ANPROCA, compuesto por Alfonso Endara, Miguel Choque y Casto Ordoñez.

Explicaron que esa entidad formada por productores cafetaleros había sido intervenida el 17 de julio de 1980, pero que con el retorno constitucional se logró momentáneamente suspender la intervención. Para ello, se había suscrito un convenio con el Presidente Interventor de ANPROCA y un Comité Ad-hoc, para que en el término de 90 días se convoque a una asamblea general de productores cafetaleros, computables a partir del primero de octubre.

Sin embargo, de este acuerdo, según explicaron los cafetaleros, "ha surgido otro interventor, que sorprendiendo autoridades y organismos sindicales, se apropió nuevamente de las instalaciones de ANPROCA".

Piden por ello, al Ministerio de Agricultura y a la COB intervenir en la devolución de ANPROCA a sus legítimos dueños, que "somos los productores de los Yungas", afirmaron.

Indagan por un Padre de Familia que desapareció

Se han presentado en PRESENCIA los parientes de Juan Rodríguez Olmos, (Payaso), quien fue visto por última vez entre la Av. Saavedra y Díaz Romero, la tarde del 1º de septiembre, a las 18 y 30 horas, aproximadamente. Rodríguez Olmos es padre de cuatro hijos menores. Tiene 25 años de edad natural—— de Cochabamba. Rodríguez Olmos vive en la calle Mecapaca N° 23 de La Paz. Sus parientes ofrecen una recompensa por cualquier dato que permita ubicar su paradero, para lo cual se debe llamar a los teléfonos 358623 o 353871.

El único indicio hasta ahora, es que Rodríguez Olmos, posiblemente estaba trabajando de ayudante de un taxi, cuyo conductor no fue identificado.

Posesionaron a autoridades del Ministerio del Interior

El Lic. Ramiro Peña Prada es el nuevo Subsecretario del Interior y el doctor Emilio Pérez Barrios, de Inmigración. Fueron posesionados por el titular de ese Ministerio, doctor Hugo Roncal, quien dijo que al haber ingresado el país en una nueva etapa de institucionalización, de acuerdo a las leyes de la República, se demuestra una vez más que es posible imponer la soberana voluntad del pueblo "sin una gota de sangre" para hacer volver por sus cauces a sus instituciones. "Pero también podemos señalar que si le costó sangre al pueblo el enfrentar una de las más oprobiosas dictaduras que ha existido en la historia republicana de Bolivia", añadió.

Al posesionar a las nuevas autoridades, Roncal dijo que presentaba al pueblo nuevas caras y hombres capaces para una labor efectiva destinada a cambiar la imagen del Ministerio y que el pueblo no tenga temor sino respeto por esta institución. "Nos manejaremos con la ley, para coadyuvar al gobierno en la recuperación económica, moral e institucional, y defender los intereses del pueblo", dijo.

El Lic. Peña agradeció por la designación y confianza del ministro y del Dr. Siles Zuazo y dijo: "Prometemos un trabajo efectivo en todos sus organismos, para recuperar la confianza del pueblo".

Carta de Calvo Sotelo a Siles Zuazo

España ofrece ampliar cooperación a Bolivia

El gobierno español expresó el deseo de ampliar su cooperación a Bolivia, como una muestra de solidaridad con la democracia de nuestro país.

En este sentido, el Presidente del gobierno español, Leopoldo Calvo Sotelo, envió una carta al Presidente boliviano, Hernán Siles Zuazo, en la que también le felicita por su reciente asunción del mando de la Nación.

La carta dice:

"Como Presidente del Gobierno Español he querido, Señor Presidente, que uno de mis Ministros el Titular de la Cartera de Administración Territorial Excmo. Señor Don Luis Manuel Cosculluela Montaner, sea personalmente portador del cordial saludo y de la efusiva felicitación, del Gobierno y Pueblo de España a Vuestra Excelencia, en el momento histórico de vuestra investidura como Presidente Constitucional de Bolivia, al reiniciar esta Nación hermana el camino de la Democracia.

Quiero expresarle, Señor Presidente, mi admiración sincera por vuestros largos años de luchador tenaz, siempre al servicio del pueblo de Bolivia y de sus libertades.

Desde estos profundos sentimientos hacia Vuestra Excelencia y hacia el renacer de la Democracia en Bolivia, que desde ahora hacen más solidarios a nuestros respectivos sistemas de Gobierno, deseo expresarle la voluntad del Gobierno y Pueblo de España de que estos vínculos se traduzcan en obras eficaces de cooperación hacia la Nación hermana de Bolivia.

Leopoldo Calvo Sotelo".

Funerales de don Modesto Cordero Guzmán

Ayer se realizó el sepelio del señor Modesto Cordero Guzmán, padre de nuestro colega, Román Cordero, y del periodista Eloy Cordero. El señor Modesto Cordero, fotógrafo profesional, trabajó en importantes periódicos del país y se constituyó en uno de los pioneros dentro la actividad gráfica periodística.

En la tarde de ayer, en la Asociación de Periodistas, se realizó una misa de cuerpo presente, a la que asistieron familiares, periodistas y amistades del difunto.

Senado rindió homenaje a los Héroes del Acre

La Cámara de Senadores rindió ayer un homenaje a los héroes del Acre, a recerimiento del senador por ando, Jorge Justiniano, quien ocordó a sus colegas que el 11 octubre de 1902, se libró en el ís una de las pocas batallas ctoriosas para la soberanía bliviana.

"Fue un grupo de siringueros que conformó la Columna orvenir para defender la soerania patria. Los resultados s ha registrado la historia para nra de todas las generaciones.

reo que es justo un homenaje a os hombres, y aprobar, de una z por todas, el "Día del iringuero boliviano", dijo el nador pandino, para pedir a la sión que "rinda homenaje a estros héroes del Acre, con un inuto de silencio".

El presidente de la Cámara de nadores, Julio Garret, acogió pedido e invitó a la sala a ndir el homenaje.

Posteriormente en una claración a PRESENCIA, el nador Justiniano insistió en su dido para que "el país apoye iniciativa de que se declare el "Día del siringuero", como un justo homenaje no sólo a ese gesto de haber preservado la soberanía nacional sino el permanente concurso de estos trabajadores al desarrollo nacional".

"La situación del siringuero debe merecer un análisis más exigente de los organismos del Estado", añadió.

Amplió su pedido: "En general, para todo el departamento de Pando, que está postergado, y que requiere la atención inmediata de todos los organismos estatales".

"Mi compromiso como senador, lo mismo que los representantes nacionales de las otras bancadas, es canalizar las aspiraciones de Pando y así lo haremos", dijo.

Nuevo Directorio del Centro Aduanero

El Centro Aduanero posesionó ayer, a su nuevo Directorio para la gestión 1982-1984, que se impuso en las últimas elecciones con la fórmula Frente de Integración Aduanera (FIA) sobre la de FURIA.

El Presidente del nuevo directorio Lic. Raúl Carrión prometió trabajar por la superación de los empleados aduaneros, buscar la inamovilidad funcionaria, lograr campos deportivos para el esparcimiento de los trabajadores y familiares y lograr mejores renumeraciones económicas para el personal de la Aduana Nacional.

Acompañarán al Lic. Carrión los siguientes dirigentes: Eduardo Molina, Enrique Moncada, Luis Justiniano, Italo Rosazza, Felipe Chávez, Horacio Peña, Ronald Tufiño, Amanda de Garviz, Hugo Mallea, Juan Onostre, Representante ante el Fondo Complementario de Aduanas, Lic. Franz Ramos Flores, y vocales Antonio Portugal, Julieta de Villena, Fernando Mantilla, Elías Contreras, Dolly del Castillo y Mery Vaca Guzmán.

Ex jefe del SES llegó a Argentina

BUENOS AIRES, 13 (AP).- n ex jefe de los servicios esciales de seguridad del ejérci de BOLIVIA, coronel Fre Quiroga, llegó hoy a rgentina, por vía terrestre, por provincia norteña de Salta, formó la agencia privada arios y Noticias (DYN).

Su llegada se produjo a solo horas de la del ex Presidente is García Meza y a pocos días l arribo de otro alto jefe de ército vinculado a los últimos biernos militares de Bolivia.

Según el despacho de DYN, ribuido a fuentes resnsables, Quiroga pasó por la na de Villamontes, cerca la ciudad ,boliviana de Tari, y desde allí aparentemente tró a Salta. No dió otros deles.

El ex Ministro del Interior liviano, coronel Luis Arce mez, vino hace unos días mo agregado militar a la nbajada de su país.

El ex Presidente, general is García Meza, que en 1980 cabezó un golpe de Estado, gó ayer en avión.

Quiroga fue jefe de los rvicios especiales de seguri d", durante el régimen de rcía Meza.

Desabastecimiento de alimentos afecta a los distritos mineros

Amas de casa amenazan declararse en huelga de hambre

El problema de desabastecimiento de productos alimenticios en los distritos mineros, se ha agudizado en los últimos días y en algunos distritos, entre ellos Catavi y Siglo XX, las amas de casa han amenazado declararse en huelga de hambre, informó Víctor López Arias, Secretario General de la Federación Sindical de Trabajadores Mineros de Bolivia.

Afirmó que en los distritos mineros, desde hace días, no hay carne, arroz, harina y otros productos alimenticios. "lo que ha tornado más conflictiva la situación". Dijo que los dirigentes de la FSTMB reiniciaron ayer gestiones, ante autoridades de COMIBOL del Ministerio de Industria y Comercio para solucionar este problema. Añadió que se espera que hoy se adopten medidas concretas, porque "en caso contrario, en los distritos mineros se presentarán graves conflictos".

Por otro lado, informó que una comisión de la FSTMB se reunió ayer con miembros de la Cámara Nacional de Minería, para tratar el pago de un bono compensatorio para los trabajadores de la minería chica. Se espera que hoy se llegue a un acuerdo para fijar el monto.

Asimismo, dijo que hoy se reunirán con el Ministro de Trabajo y Desarrollo Laboral, Roberto Arnez Villarroel, para reiniciar las gestiones y concretar la implantación del salario mínimo vital con escala móvil.

Noveno aniversario de la Escuela Naval

La Escuela Naval Militar debró ayer su noveno aniersario, con un acto que fue cabezado por el Presidente de República, Dr. Hernán Siles azo.

En la ceremonia hablaron el mandante de la Armada, cealmirante Wilfredo de la arra y el Comandante de ese tituto militar, Cap. Frag. ibal Gutiérrez.

Ambos jefes militares stacaron la formación que parte la Escuela Naval en fa r de jóvenes bolivianos que se dican a las armas, y eguraron que los programas estudio hacen hincapié en la ciplina, la ética y la moral.

"El presente aniversario de Escuela Naval Militar coincon el auspicioso inicio de una eva etapa en la vida de la ción. Interpretando los timientos de nuestro pueblo ha instituido el Estado de recho y se ha restablecido el tema democrático, para cer posible el reencuentro de bolivianos, reencausando al s hacia el desarrollo nómico y social que debemos grar aceleradamente. Esta eva etapa hará posible, mismo, el fortalecimiento cial y espiritual que nos rmitirá recuperar los valores enciales de la nacionalidad, y cer que el Estado cumpla el fin social que le corresponde, que consiste en brindar paz y bienestar a nuestro pueblo, que es digno de un destino mejor", dijo el Vicealmirante De la Barra.

El Cap. Frag. Gutiérrez también se refirió a este aspecto y dijo que "las Fuerzas Armadas aportarán con su máxima voluntad y decisión a la conservación de la independencia y soberanía nacional".

El Papa se refirió a próxima visita pastoral a España

CIUDAD DEL VATICANO, 13 (EFE).- El Papa Juan Pablo II se refirió hoy aquí a su inminente visita pastoral a España, durante la audiencia general celebrada en la plaza de San Pedro ante unas 20.000 personas.

Al dirigirse, en castellano, a un grupo de técnicos de radio nacional de España, el Pontífice les dijo: "Sé que habéis venido para ir preparando mi ya próximo viaje a vuestra patria, en ocasión de la clausura del cuarto centenario de la muerte de esa gran santa española y universal, Teresa de Jesús".

Un mexicano y una...

(Viene de la página 1)

Los comentarios de los galardonados y el tono de la citación sugieren un viraje del enfoque de los esfuerzos de paz hácia la actividad demasas fuera de las instituciones internacionales a las que tanto la Sra. Myrdal como García Robles dedicaron sus carreras.

La Sra. Myrdal, cuyo esposo Gunnar Myrdal recibió hace algunos años el Premio Nobel de Economía, encabezó la delegación sueca a la Conferencia de Desarme auspiciada por las Naciones Unidas en Ginebra en 1962. En su primer discurso formuló un vehemente llamamiento por la aplicación de un tratado de proscripción de pruebas nucleares, y en años sucesivos criticó cada vez con mayor severidad la resistencia de las superpotencias al desarme.

Hace algunos años dijo en una entrevista que "las acciones de los conductores de las superpotencias son gobernadas por una profunda carencia de razón y sentido común".

García Robles, el primer ganador mexicano del Premio Nobel y el tercero de la América Latina, ha encabezado la delegación de su país al Comité de Desarme con sede en Ginebra desde 1967. Sus colegas consideranque su conocimiento de los entretelones de las Naciones Unidas es superior al de muchos.

También presidió la comisión preparatoria para la erradicación de armas nucleares de la América Latina, desde 1964 hasta la culminación de sus esfuerzos en 1967 con la firma del Tratado de Tlatelolco.

Falleció don Oscar Handal

Ha fallecido ayer, en La Paz, a causa de un infarto, el señor Oscar Handal Asbún, conocido empresario que desempeñaba las funciones de Cónsul de Panamá en Bolivia.

Su desaparición ha causado pesar en círculos comerciales y diplomáticos, en los que gozaba de gran estima.

El sepelio de sus restos se efectuará hoy, a horas 16.

Sociedad de topógrafos

Un grupo de profesionales solvió fundar la Sociedad cional de Topógrafos, en una nión que se realizó en la ad de Oruro, según inrmaron Henry Castellón, esidente, y Hugo Landaeta, cretario de Actas de esa institución.

Dijeron que se ha observado e el congreso realizado en la dad de Potosí "carecía de a representación mayoritaria los colegas topógrafos y más n, en algunos casos, en la cción de dirigentes de filiales, registraron anormalidades".

Dijeron que en el congreso bo "clara discriminación tre los topógrafos titulados y resados de institutos, con lo e se creó un ambiente de scontento".

Expresaron que, al ser muy cesaria la capacitación nica, no se puede pedir el rre de institutos proionales.

Informaron que se resolvió nvocar a un congreso cional, que se realizará en la imera semana de diciembre, ra aprobar documentos y fijar siciones en ese sector proional.

Manifestaron que la Socied Nacional de Topógrafos de ivia ampara a los centros de udios, sean éstos universidades o institutos, por stituir un aporte a la tecicación y formación de profionales.

En la paz del Señor y confortado con los auxilios de la Santa Religión Católica ha dejado de existir el que en vida fue,

Don OSCAR HANDAL ASBUN
Q.E.P.D.

Nelly Thomé de Handal, esposa; Nelson, Kathy y Paul, hijos; Lucinda Guani de Handal, Mariano Navarro, hijos políticos; Regina A. de Handal, madre (ausente); los hermanos, Juan, María Luisa, Bakir, Wilma de Handal, Sonia de Handal, Jorge Aburdene y Elsie de Handal; los nietos, primos, sobrinos y demás familia, ruegan a sus amistades, Colonia Arabe, Cuerpo Consular, instituciones a las que pertenecío y personas piadosas, se dignen asistir a la misa de cuerpo presente el día de hoy jueves 14 del presente mes a horas 15:00 y a la traslación de los restos mortales del extinto al Cementerio Jardín (Obrajes) a horas 16:00.

El cortejo fúnebre partirá de la Avenida 14 de Septiembre 4850 (Obrajes).

Su asistencia a este acto de piedad cristiana comprometerá la eterna gratitud de la familia doliente.

Se ruega mandar óbolos a instituciones de caridad en lugar de ofrendas florales.

La Paz, octubre de 1982

LA GERENCIA Y EL PERSONAL DE "LA VICTORIA S.R.L."

Participa el sensible fallecimiento del que en vida fue GERENTE GENERAL DE LA EMPRESA

OSCAR HANDAL ASBUN

e invita a sus amistades y Entidades al traslado de sus restos al Cementerio Jardín de Obrajes.

El cortejo fúnebre partirá de su domicilio de la Calle 14 de Septiembre N°. 4850 Obrajes.

La Paz, 14 de Octubre de 1982

EL CLUB DE LA UNION ARABE, tiene el sentimiento de comunicar el sensible fallecimiento de su Socio Fundador y dilecto amigo señor:

Don OSCAR HANDAL A.
(Q.E.P.D.)

El Directorio y socios de la Institución, hacen llegar a su atribulada familia los sentimientos más profundos de pesar por esta irreparable pérdida.

Se declara duelo de 8 días, con cierre de la Sede Social el día del sepelio.

SISTECO LTDA.

El personal de SISTECO LTDA. expresa su más sentida condolencia y se adhiere al dolor que embarga a la familia del que en vida fue:

Don OSCAR HANDAL ASBUN
(Q.E.P.D.)

presidente de la Empresa, e invita a la misa de cuerpo presente que se oficiará el día de hoy jueves 14 del presente a horas 15:00 y a la traslación de los restos mortales al Cementerio Jardín (Obrajes) a horas 16:00. El cortejo fúnebre partirá de la Avenida 14 de Septiembre 4850 (Obrajes).

La Paz, octubre 14 de 1982

En la paz del Señor, ha dejado de existir la que en vida fue:

Sra. RAMONA ASPIAZU de CHIPANA
(Q.E.P.D.)

Simón Chipana, esposo; Moisés, Samuel y Rosa Chipana Aspiazu, hijos; David Pusarico, Rosa de Chipana, hijos políticos; Néstor, Ana María, Alberto, José, Nelly y Juan, nietos, los primos, sobrinos y demás familia, ruegan a sus amistades y personas piadosas, se dignen asistir a la traslación de los restos mortales de la extinta al Cementerio General el día de hoy jueves 14 de octubre a hs. 11 am.

El cortejo fúnebre partirá de la Zona Achachicala, final parada del Micro F.

Será favor que agradecerá la familia doliente.

FUNERARIA A. VALDIVIA, OF. FIGUEROA (FRENTE AL PASAJE DE LAS FLORES) TELS. 353630 - 372015.

En la paz del Señor y confortado con los auxilios de la Santa Religión Católica, ha dejado de existir el que en vida fue:

DON OSCAR HANDAL ASBUN
(Q.E.P.D.)

Nelly Thomé de Handal, esposa; Nelson, Kathy y Paul, hijos; Lucinda Guani de Handal, Mariano Navarro, hijos políticos; Regina A. de Handal, madre (ausente); los hermanos, Juan, María Luisa, Ernesto, Eduardo, (ausentes), Marlene, Alejandro; los hermanos políticos, Elena de Handal, Farid Bakir, Wilma de Handal, Sonia de Handal, Jorge Aburdene y Elsie de Handal; los nietos, primos, sobrinos y demás familia, ruegan a sus amistades, Colonia Arabe, Cuerpo Consular, instituciones a las que perteneció y personas piadosas, se dignen asistir a la misa de cuerpo presente el día de hoy jueves 14 del presente mes a horas 15 pm. y a la traslación de los restos mortales del extinto al Cementerio Jardín (Obrajes a Hs. 16 pm.).

El cortejo fúnebre partirá de la Avenida 14 de Septiembre 4850 (Obrajes).

Su asistencia a este acto de piedad cristiana comprometerá la eterna gratitud de la familia doliente.

Se ruega mandar óbolos a instituciones de caridad en lugar de ofrendas florales.

FUNERARIA A. VALDIVIA, OF. FIGUEROA (FRENTE AL PASAJE DE LAS FLORES). TELS. 353630 - 372015.

FALLECIMIENTOS

El Cónsul General del Líbano y señora de Tobía, y la colectividad libanesa se adhieren al duelo que embarga a la familia de

Dn. OSCAR HANDAL A.
(Q. E.P.D.)

Por tan irreparable pérdida.

ATALA TOBIA
CONSUL GENERAL DEL LIBANO

LA ASOCIACION DEL HONORABLE CUERPO CONSULAR, tiene el sentimiento de comunicar el fallecimiento de su ex-Presidente y dilecto amigo.

Don: OSCAR HANDAL ASBUN

H. Cónsul General de la República de Panamá

(Q.E.P.D.)

el Directorio y socios de la Institución, hacen llegar a su atribulada familia, los sentimientos más profundos de pesar por esta irreparable pérdida.

La Paz, octubre de 1982

La Gerencia y Personal de Empleados y Técnicos de SERVICENTER LTDA., se adhiere al dolor que embarga a la familia, del que en vida fue:

Sr. OSCAR HANDAL ASBUN
(Q.E.P.D.)

e invita a la traslación de sus restos mortales, al Cementerio Jardín (Obrajes), el día de hoy a hrs. 16:00 p.m.
El cortejo fúnebre partirá de la Avenida 14 de septiembre N°. 4850.

La Paz, 14 de octubre de 1982

Florencia Catacora de Aliaga, esposa; Teresa, Carlos, Germán, Emma, Freddy y Adela, hijos; Néstor Maguiña, Lourdes Santander, hijos políticos; Juan, hermano; nietos y demás familia tienen el sentimiento de participar el sensible fallecimiento del que en vida fue ejemplar padre y esposo:

Benemérito SATURNINO ALIAGA BANDO
(Q.E.P.D.)

ruegan a sus amistades y personas piadosas se dignen asistir al traslado de los restos mortales del extinto hoy, Jueves 14 de los corrientes al cementerio general, a horas 15 p.m. El cortejo partirá de la Ciudad Satélite, plan 561, calle 6 N°. 1074.

LA OFICIALIA MAYOR DE LA H. CAMARA DE DIPUTADOS invita a los familiares, amigos políticos y ex-compañeros de trabajo del que en vida fue funcionario del H. Congreso Nacional.

Sr. RODOLFO (RUDY) OROPEZA F.
(Q.E.P.D.)

a la misa que recordando el segundo aniversario de su sensible fallecimiento, mandará oficiar en la IGLESIA DE SAN AGUSTIN (lado de la Alcaldía Municipal), el día de HOY JUVES 14, a horas 19 y 30.

La Paz, 14 de octubre de 1982

Elevad una oración por el descanso eterno del alma del que en vida fuera tierno hijo, buen hermano y leal amigo

Piloto Civil LUIS ERNESTO HORNEZ CARPIO (TINO)
(Q.D.D.G.)

Jesús Hornez A. y Leonor Carpio C. padres, los hermanos, abuelitos, tías, primos, tíos políticos y demás familiares, invitan a la misa que por su infausto deceso hace un mes, se oficiará en la Capilla Privada del Colegio San Calixto, el día de hoy jueves 14 del presente mes a hrs. 18:30 p.m. (Calle Jenaro Sanjines), su asistencia a este acto de piedad cristiana comprometerá a la familia doliente.

La Paz, octubre de 1982

Elevad una oración por el eterno descanso del alma de la que en vida fue, abnegada esposa, ejemplar madre y cariñosa abuelita:

Sra. DINA FONTANA DE VALENZUELA
(Q.D.D.G.)

Fernando Valenzuela, esposo; Rosario Mollinedo de Silva, hija; Marcelo Silva, Ana María Arduz, hijos políticos; Irma de Molina, Dora Fontana, Italo Fontana y Alba de Montes, hermanos; (ausentes); Walter Molina, Teresa C. de Fontana, Samuel Montes, Cristina V. de Arduz, Alicia V. de Rodríguez, Gustavo Valenzuela y Mario Angulo D' León (ausentes), hermanos políticos; Marcelo M. y Rosario V. Silva, nietos; los tíos, primos, sobrinos y demás familia, ruegan a sus amistades y personas piadosas asistir a la santa misa que recordando el mes de su llorado fallecimiento mandarán a oficiar el día de mañana viernes 15 a horas 10:00 a.m. en el Templo de La Merced (Comercio esq. Colón).

La Paz, Octubre de 1982

AGRADECIMIENTO E INVITACION

Marco Tulio Castellanos O., Encargado de Negocios a.i. de Venezuela en Bolivia, Fernanda E. García de Castellanos, padres, Marco Tulio Maylene Zomary y María Fernanda Castellanos García, hermanos; expresan su público y profundo reconocimiento al Honorable Ministerio de Relaciones Exteriores y Culto, Honorable Cuerpo Diplomático, Instituto Internacional de Integración del Convenio "Andrés Bello", Centro Boliviano - Venezolano y a sus amistades, por las sinceras palabras y cordiales manifestaciones de pesar que les prodigaron en las difíciles horas que han tenido que afrontar con motivo de la trágica desaparición de su querido e inolvidable deudo, que en vida fue:

Piloto Civil: CESAR AUGUSTO CASTELLANOS GARCIA

La Paz, octubre de 1982.

INVITACION

Marco Tulio Castellanos O., Encargado de negocios a.i. de Venezuela, Fernanda Emilia García de Castellanos, padres, Marco Tulio, Maylene Zomary y María Fernanda, hermanos y demás familiares de quien en vida fue:

Piloto Civil: CESAR AUGUSTO CASTELLANOS GARCIA
(Q.D.D.G.)

invitan al Honorable Ministerio de Relaciones Exteriores y Culto, Honorable Cuerpo Diplomático y personas amigas a la misa recordatoria del primer mes de su sensible desaparición, la que será oficiada en la Capilla del Colegio Domingo Sabio (Calacoto) el día 14 a las 19:00 horas.
Su asistencia a este acto, compromete la eterna gratitud de sus familiares

La Paz, Octubre de 1982

Elevad una oración por el alma del que en vida fue cariñoso hijo, hermano y amigo.

Piloto Civil Luis Ernesto Hornez Carpio
(Q.E.P.D.)

Jesús Hornez Arza, padre; Leonor Carpio Corrales, madre; hermanos, parientes y demás familiares, invitan a la misa que recordando el primer mes de su llorado fallecimiento, se mandará oficiar en la Iglesia de Jesús Nazareno, a horas 7 p.m., del día de hoy jueves 14.
Su asistencia a este acto de piedad cristiana, comprometerá la gratitud de la familia doliente.
Santa Cruz, 14 de octubre de 1982

Los amigos del que en vida fue:

Tte. Av. OSWALDO MURILLO MALDONADO
Q.E.P.D.

invitan a sus parientes, amigos, camaradas de la Fuerza Aérea, Escuadrón Buitres del Col. Mil. de Aviación, Personal de Aerofotogrametría, Club Alas, Colegio La Salle y Junín, Personal de Y.P.F.B., y demás instituciones a las que perteneció, asistir a la misa que recordando el primer mes de su trágico fallecimiento, se mandará a celebrar en la Iglesia de MARIA AUXILIADORA (Av. 16 de Julio) el día de hoy jueves 14 de octubre de 1982, a Hs. 19:30 (o sea 7:30 p.m.).
La asistencia a este acto de piedad cristiana comprometerá la gratitud de la familia doliente.

SISTECO LTDA.

LA GERENCIA GENERAL Y PERSONAL EJECUTIVO DE SISTECO LTDA. TIENEN EL SENTIMIENTO DE COMUNICAR EL DECESO DE SU PRESIDENTE:

Don OSCAR HANDAL ASBUN
Q.E.P.D.

e invita a la misa de cuerpo presente que se oficiará el día de hoy Jueves 14 a horas 15:00 y a la traslación de los restos mortales del extinto al Cementerio Jardín (Obrajes) a horas 16:00.
El cortejo fúnebre partirá de la Avenida 14 de Septiembre 4850 (Obrajes).

La Paz, Octubre 14 de 1982

IN MEMORIAM

TINITO: hijito de mi alma y mi corazón:

Despegaste de esta tierra para siempre, te llamó el Supremo Hacedor, y ahora que ya no te tengo físicamente, no te puedo ver, ni oír, y que jamás podré olvidarte, no me queda otra cosa que pedir a Dios, nuestro Señor que te conceda un lugar entre los inocentes, pues tú no tuviste tiempo de conocer las debilidades de esta vida, ya que en tus 20 años junto a tu querido amigo CESAR y otros inocentes, volaron en sus propias alas, llenando la pasión, el deseo de estar arriba, cerca de Dios, sean vuestras blancas almas un regazo de paz y resignación para los que dejaron en este mundo, donde tu ausencia duele en lo más profundo del corazón, hijito querido y bendito.

Nunca te olvides de ser el inseparable hermano y buen hijo que oriente nuestras vidas ahora ensombrecidas por el dolor, hasta el día en que el Señor disponga unirnos.
Que tu alma disfrute espiritualmente de la Paz que da la Vida Eterna.

Tu madre

EL CUERPO DE BOMBEROS "ANTOFAGASTA"

Invita a la señora Laura Saavedra Vda. de Laguna, esposa y familiares, Comando General de la Policía Boliviana, Guardia Nacional, Tránsito, Dirección Nacional de Sustancias Peligrosas y pueblo en general, a la misa que en memoria del que en vida fue su digno componente, inmolado en cumplimiento del deber

My. JUAN LAGUNA TERRAZAS
(Q.E.P.D.)

se mandará a oficiar el día viernes 15 del mes en curso a horas 10:30, en el patio principal de la Unidad (Plaza Pérez Velasco).
Su asistencia a este acto de piedad cristiana comprometerá nuestra gratitud.

La Paz, octubre de 1982

Excelentísimo Señor Dr.

BASHIR GEMAYEL

Presidente electo del Líbano

El Cónsul del Líbano invita a la colectividad libanesa y personas de buena voluntad asistir a la misa que mandará oficiar el día de hoy jueves 14 a Hs. 12 m. en la Basílica de San Francisco recordando el mes de su fallecimiento a consecuencia de un brutal y cobarde atentado.

La Paz, 14 de octubre 1982

CONSULADO GENERAL DEL LIBANO

BASHIR GEMAYEL
1947- 1982
Q.E.P.D.

AGENCIAS INTERNACIONALES LTDA.

El Personal de AGENCIAS INTERNACIONALES, expresa su más sentida condolencia y se adhiere al dolor que embarga a la familia del que en vida fue

Don OSCAR HANDAL ASBUN
Q.E.P.D.

Gerente General de la Empresa, e invita a la misa de cuerpo presente que se oficiará el día de hoy, Jueves 14 del presente mes a horas 15:00 y a la traslación de los restos mortales al Cementerio Jardín (Obrajes) a horas 16:00.
El cortejo fúnebre partirá de la Avenida 14 de Septiembre 4850 (Obrajes).

La Paz, Octubre 14, 1982

ONJE CAMPERO Tel. 32-3333

atinée Hs. 15.30, Tanda Hs. .45 y Noche Hs. 21.30 HIENA TREPIDA, Trasnoche Hs. .45 CALIGULA (21 años).

DE JULIO Tel. 377099

atinée Hs. 15.30, Tanda Hs. .00 y Noche Hs. 21.30 CONUISTA DE LA TIERRA (Todo blico).

VENIDA Tel. 325409

atinée Hs. 3.30, Tanda Hs. 6.45 Noche Hs. 9.30 BUDDY EN EL STE.

6 DE AGOSTO Tel. 323829

Matinée Hs. 15.30, Tanda Hs. 19.00 y Noche Hs. 21.30 CHICLE CALIENTE (May. 21 años).

MONUMENTAL ROBY Tel. 362135

Matinée Hs. 15.30, Tanda Hs. 18.30 y Noche Hs. 20.30 LOS GOLPES SECRETOS DEL KUNG FU (T.P.) y EL MUNDO AL INSTANTE.

MEXICO Tel. 351205

Matinée Hs. 14.30, Tanda Hs. 18.30 Doble MAMA SOLITA y LA MUGROSITA.

UNIVERSO Tel. 342660

Matinée Hs. 15.30, Tanda Hs. 19.00 y Noche Hs. 21.30 FURIA SILENCIOSA (18 años) y EL MUNDO AL INSTANTE.

ROXY

Matinée y Tanda Dobles FURIA DE TITANES y EL GIRO EL PINTO EL COLORADO.

BOLIVAR Tel. 325051

Matinée, Tanda y Noche LA MUJER LOBO (Mayores 21 años).

SCALA Tel. 3-23535

Matinée Hs. 15 y 30, Tanda Hs. 19.00 y Noche Hs. 21 y 30 MUSICALISIMA y ESPEJO DE ALEMANIA.

CINEMATECA BOLIVIANA Tel. 325346

Matinée (15.30) Tanda (19.00 Hs.) TENTACION PROHIBIDA y ESPEJO DE ALEMANIA.

MURILLO Tel. 352647

Matinée Doble CONAN EL BARBARO y MI AMIGO EL DRAGON, T.P. Tanda Doble CONAN EL BARBARO e INFIERNO, (18 años).

HOY CINES TV

PARIS Tel. 329704

Matinée Hs. 15.30, Tanda Hs. 18.30 y Noche Hs. 21.00 MI SOCIO (T.P.) y EL MUNDO AL INSTANTE.

PRINCESA Tel. 353925

Matinée a Hs. 15 y 30, Tanda a Hs. 18 y 30 y Noche a Hs. 21 y 30 EL IMPERIO DEL SEXO (Mayores de 21 años) y ESPEJO DE ALEMANIA.

MIRAFLORES Tel. 353842

Matinée a Hs. 14 y 45, Tanda a Hs. 18 y 30 Dobles JUNTOS SON DINAMITA (Todo Público) y BATMAN (Todo Público).

CANAL 13 TVU

PROGRAMACION PARA EL DIA JUEVES 14 DE OCTUBRE DE 1982

18:15 Carta de Ajuste
18:30 Tris-Tras trece
19:05 El Chavo del ocho
19:30 El carruaje
20:30 24 horas en teletrece
21:00 El viejo
21:50 Del séptimo arte PRESENTA "FAUSTO" DE GOETHE
23:30 Cierre de emisión

TV Boliviana

17:15 CARTA DE AJUSTE
17:30 BANNER Y FLAPY
17:55 MARCO
18:20 MARIA, MARIA, MARIA
19:10 NOTICIAS
19:15 CONGRESO PEDIATRIA
19:45 EL ESPECTADOR
20:05 SIMON BOLIVAR
20:55 TELE SIETE
21:35 TELENOVELA "ESCLAVA ISAURA"
22:10 DALLAS
23:05 SUCESOS
00:00 CIERRE EMISION.

LA PAZ Tel. 325533

Matinée a Hs. 15 y 30, Tanda a Hs. 18 y 30 y Noche a Hs. 21 y 30 TERROR EN LA NOCHE DE GRADUACION (Calificación 16 años) y ESPEJO DE ALEMANIA.

CENTER Tel. 322626

Matinée a Hs. 14 y 45 Doble HOMBRE SIN CORAJE y UNA ROSA SOBRE EL RING (Todo Público).

MADRID

Matinée Doble Hs. 14 y 45 y Tanda Doble Hs. 18.30 NAUFRAGIO y SOR TEQUILA (Todo público).

BUSCH

Matinée y Tanda Doble EL MONSTRUO DEL LAGO y MACISTE CONTRA EL JAQUE Noche EDAD MALICIOSA (Censura 21 años).

IMPERIO Tel. 340451

Matinée y Tanda Doble EL BOXEADOR FENOMENO y EL COMANDO DEL SINDICATO.

VARIEDADES

Matinée Doble DJANGO NACIDO PARA MATAR y COBRA DOS, Tanda Doble COBRA DOS y PECADOS DE JUVENTUD (21 años) Noche PECADOS DE JUVENTUD (21 años).

ESMERALDA Tel. 352454

Matinée y Tanda Doble ROLLER BOOGIE 2 y LAS CUATRO PLUMAS.

COCHABAMBA

TV CANAL 11

11:55 CARTA DE AJUSTE
12:02 DIBUJOS ANIMADOS
12:35 VIVA EL DEPORTE
13:03 LOS HECHOS PRIMERA EMISION
13:23 MUSICAL
13:36 CIERRE DE EMISION

SEGUNDA EMISION

17:00 CARTA DE AJUSTE
17:06 LARGOMETRAJE
19:00 EL CHAVO DEL 8
19:29 DEPORTIVO 11
19:50 GENTE QUE TRABAJA
20:00 LOS HECHOS SEGUNDA EMISION
20:49 TELENOVELA COLORINA
21:21 ALDEA GLOBAL
21:52 LUGARES Y PROTAGONISTAS
22:23 ESTA NOCHE
22:52 DIALOGOS EN VIVO
23:25 CIERRE DE EMISION.

CAPITOL Tel. 21804

Matinée, Tanda y Noche EL CARTERO LLAMA DOS VECES.

BUSTILLO Tel. 21203

Matinée, Tanda y Noche RICAS Y FAMOSAS.

ASTOR Tel. 3-[illegible]

Matinée, Tanda y Noche LA[illegible] MIL Y UNA NOCHES.

VICTOR Tel. 3[illegible]

Matinée Doble CAMPEONES DEL RING y LA MUERTE DEL PALOMO, Tanda y Noche PLACERES SECRETOS.

OPERA Tel. 3-[illegible]

Matinée, Tanda y Noche LA DOCTORA DEL TRANSPLANTE FACIL.

Santa Cruz

ARENAL

Vermut Doble 4.30 LA GRAN[illegible] QUE EL TIEMPO OLVIDE, Tanda 7.30 Noche Doble 8.40 EL CARTERO LLAMA DOS VECES (18 años).

FLORIDA

Continuado 15.00, 19.00 MI SOCIO Hrs. 17.00 PUEBLO CHICO, Noche Doble 21.30 MI SOCIO y PUEBLO CHICO.

PARI

Vermut Doble 4.30 Noche Doble 8.30 MI SOCIO y CHUQUIAGO.

METROPOLITANO

Vermut Doble 16.00, Noche Doble 8.30 TIBURONES y EL DIABOLICO Dr. JUMANCHI.

METRO

Matinal 16.00 Doble RAMBO y KILMA LA REINA DEL AMAZONA Noche Doble 20.00 FIEBRE DE NOCHE DE VERANO y LAS MASAJISTAS.

SATA CRUZ

Vermut Doble 4.00 UNA FUEBZA DE UNO y EL SUPERMAN DE HONG KONG, Noche Doble 8.00 INHIBICION y EL REFORMATORIO DE LAS PERDIDAS (Censura 21 años).

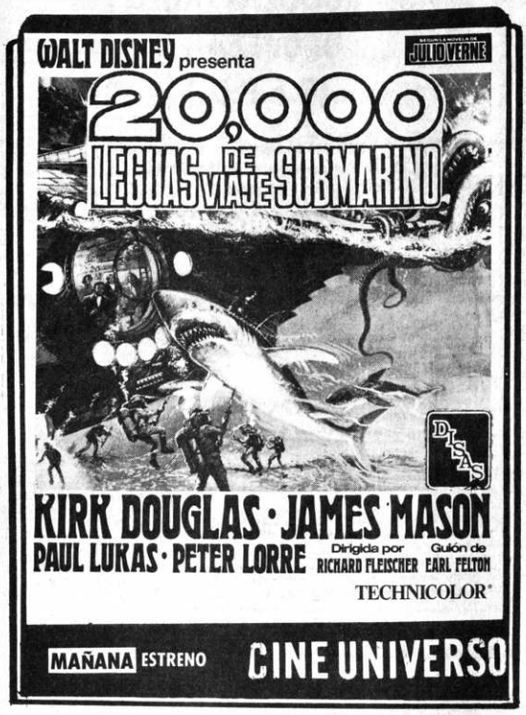

Ateneo Femenino de Bolivia

Concurso literario

El Ateneo Femenino de Bolivia ha hecho conocer la convocatoria de un concurso literario de "Leyenda".

El certamen —que tiene como propósito recopilar la tradición oral relacionada con el Illimani— se desarrollará de acuerdo a las siguientes bases:

1.- Pueden participar los escritores nacionales o extranjeros residentes en el país.

2.- Las leyendas tendrán como tema el "Illimani", deben ser inéditas.

3.- Cada concursante enviará el texto de la leyenda firmada con seudónimo, acompañando un sobre cerrado con identificación del nombre completo del autor.

4.- La extensión no debe ser menor de tres páginas, ni mayor de seis.

5.- Los originales se remitirán por triplicado, dentro de un sobre en cuyo exterior debe hacerse constar:para el Concurso de Leyenda del Illimani. Ateneo Femenino de Bolivia. Casilla 1446. La Paz.

6.- El plazo para admisión de los trabajos, quedará definitivamente cerrado el día 30 de enero de 1983.

7.- El Jurado Calificador estará integrado por personalidades del mundo intelectual.

8.- Se otorgarán los siguientes premios:

1er Premio: Medalla de oro y Diploma

2º Premio: Medalla de plata y Diploma

3º Premio: Mención Honrosa.

9.- La entrega de los premios se realizará en una reunión especialmente preparada. El Jurado queda facultado para la selección de trabajos que serán publicados. Cada autor recibirá cinco ejemplares del libro editado por el Ateneo Femenino de Bolivia, entidad que registrará la propiedad intelectual correspondiente.

Exequias de Fernando Lamas

LOS ANGELES, CALIFORNIA, (AP). Amigos de la farándula y familiares del desaparecido actor argentino Fernando Lamas se reunieron hoy en un servicio fúnebre, en el cual se le alabó por haber sido un "hombre gentil, de gran humor y determinación".

Lamas falleció el viernes, víctima de cáncer, en el centro médico de la Universidad de California en Los Angeles, instituto en el que se había internado hacía un mes, quejándose de dolores en la espalda. Tenía 67 años.

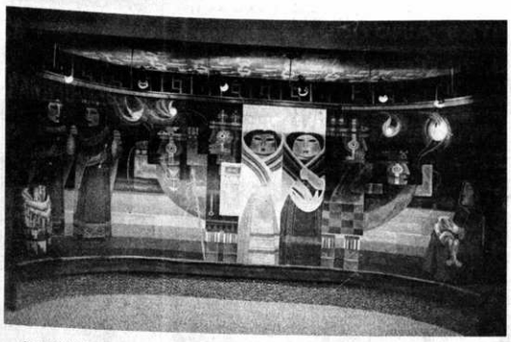

CON MOTIVO de la celebración de un nuevo aniversario del Colegio Médico de Bolivia, los representantes de la institución mencionada entregaron, el pasado martes, la obra mural del artista boliviano Gil Imaná Garrón. La pieza, que tiene como tema la cultura andina en sus diversas facetas —la medicina en particular—, se halla en la sede del Colegio Médico, calle Ballivián Nº 1266. En el acto de presentación de este mural, tanto miembros del Colegio Médico como autoridades y público resaltaron la nueva contribución artística de Gil Imaná Garrón.

Escritor Ernesto Sábato acusa al gobierno militar argentino

BUENOS AIRES, 13 (OCT. (EFE).- Argentina necesita "ya mismo, la democracia, pues no podemos continuar con crímenes impunes, con violaciones descaradas de los derechos humanos y con una justicia que no cumple con su cometido", declaró hoy el escritor Ernesto Sábato.

"Si, la democracia no logra la pacificación, no logrará nadie", agregó Sábato, quien acusó a "los responsables" de la actual situación económica que atraviesa el país de ser "los verdaderos agentes de la subversión".

El laureado escritor argentino hizo declaraciones a los periodistas, en la embajada de España, donde participó en los festejos del día de la raza.

Ante una invitación de representantes de la embajada para saludar al presidente Reynaldo Bignone, que se encontraba presente en la recepción, Sábato declinó hacerlo porque —según dijo— "no tengo nada que decirle al gobierno".

Reiteró asimismo que "los agentes de la subversión" en Argentina "hacen que el pueblo, que trabaja diariamente, no tenga donde caerse muerto".

El autor de "Sobre héroes y tumbas", se negó a ser calificado por los periodistas como un intelectual y observó: "A veces preferiría ser un humilde talabartero o un buen agricultor, de manera que no hagamos de los intelectuales un mito"

Respecto a la inestabilidad política argentina, dijo que "habría que preguntarle a los militares qué habría que hacer para que no se repitan los golpes de estado", y agregó que "son ellos que tienen que volver a los cuarteles, como fija la Constitución".

"Las fuerzas del poder nos hablan constantemente de los subversivos pero los subversivos son ellos, porque han subvertido el orden constitucional", añadió el escritor.

Sostuvo luego que si a los militares no les gustase el futuro gobierno constitucional, "deben esperar el gobierno siguiente y obedecer órdenes, porque ellos han nacido para obedecer órdenes, y así lo estipula la Constitución".

Sábato destacó que antes del retorno a un régimen democrático, se debe informar "que es lo que ha pasado con los desaparecidos" y concluyó diciendo: "No sólo Argentina, sino el mundo entero espera explicaciones".

Seattle Brass Ensemble en el Teatro Municipal

POR: MARIO D. RIOS GASTELU

Las presentaciones en Bolivia del "Seattle Brass Ensemble", un conjunto estadounidense para instrumentos de viento, ha sido el mayor acontecimiento de este "Octubre musical", que continúa su desarrollo con diferentes manifestaciones artísticas y culturales y que finalizará el 29 con la presentación del "The New York Kammermusiker".

El quinteto de vientos, que actuó los días viernes y sábado últimos en el Teatro Municipal, luego de una breve presentación en la Embajada de los Estados Unidos y dos conciertos en Santa Cruz y Cochabamba, es un grupo artístico de indudable jerarquía.

Integrado por profesores de música con una experiencia amplia y un indudable dominio sobre los instrumentos, tiene un repertorio variado que va desde obras de Juan Sebastian Bach, hasta las marchas de Sousa; pasando por el Ragtime, de Joplin y las creaciones de Ewald, Farnaby, Bogley y otros compositores.

En la interpretación de la música norteamericana, es donde el quinteto ofrece sus realizaciones más aplaudidas, particularmente en los "Ragtimes" de los cuales logra verdaderas creaciones en los temas "Gladiolus Rag" y "Sunflower Slow Drag", ambos de Scott Joplin el inventor del "Ragtime".

Sin embargo, cabe hacer hincapié en que este cojunto interpreta con maestría las obras selectas de Bach, como los "Contrapuntos", o las partituras de Cheetham y Farnaby.

Integrado por cinco miembros, el "Seattle Brass Ensemble" cuenta con la presencia de Rudy Harper, recientemente incorporado al quinteto. Es la primera trompeta del grupo y su trayectoria está vinculada a la Orquesta de Cámara de Albuquerque, Actuó con la Orquesta Sinfónica de Nueva México y fundó el "The New México Gabrieli Brass Ensemble".

Richard Reed es miembro de la Orquesta de Compositores e Improvisadores y de la "Northwest Chamber Orquesta". Obtuvo su título de músico en la especialidad de corno francés en la Universidad de Indiana. Su actividad incluye grabaciones de discos y actualmente es el gerente del quinteto que nos visitó.

Philip Brink, destacado intérprete del trombón, es componente de la "Northwest Chamber Orchesta". Como maestro de música enseña en la Universidad de Washington. Sus títulos fueron obtenidos en Northwestern University. El doctorado en música le otorgó la mundialmente famosa escuela de música "Instituto Juiliard", de Nueva York. Ha sido profesor en las universidades de Alaska, Calgary e Illinois. Integró la orquesta Filarmónica del Estado de Illinois. Habla español y es considerado uno de los grandes valores en la especialidad de música para vientos y particularmente para trombón.

Richard Byrnes es otra personalidad destacada en el grupo visitante. Especialista en tuba, ha tenido una trayectoria plausible a través de actuaciones en diferentes conjuntos musicales de los Estados Unidos. Es profesor en la Universidad de Washington. Miembro de la Orquesta de Compositores e Improvisadores. Forma parte de la Orquesta Sinfónica de Seattle y en la Orquesta de la Opera de la misma ciudad. Actualmente es director de instrumentos de viento de la "Sinfoneta", en la Universidad de Washington. Finalmente, tiene su propia compañía de publicaciones especializada en música para metales.

El quinto miembro del "Seattle Brass Ensemble", es Richard Werner, trompetista, maestro en la Universidad de Puget Sound. Graduado en la Universidad de Denver con estudios adicionales en Yale. Ha sido profesor en la Universidad de Wyoming e Idaho.

Los diez años de actividad de este quinteto de vientos, hace de ellos un grupo homogéneo que, pese a algunos cambios en los integrantes del mismo, mantienen un nivel de jerarquía entre los grupos similares de Estados Unidos.

Los conciertos ofrecidos en La Paz son la referencia más palpable de la indiscutida calidad interpretativa de los temas seleccionados para sus presentaciones. Individualmente cada uno de los integrantes tiene oportunidad de poner en consideración su maestría sobre el instrumento que ejecuta y, en este sentido, cada uno es un virtuoso. Sin duda hay composiciones que dan margen al mayor lucimiento de uno de ellos, por ejemplo, en los ragtimes el trombón juega un papel espectacular. Las trompetas se lucen en otras creaciones y dejan margen al corno y la tuba en temas de importancia.

El quinteto sorprendió al público paceño con la interpretación del taquirari "Haragán", música popular del oriente boliviano. El arreglo encomendado a Richard Werner estuvo encuadrado en la originalidad de la obra, sin desvirtuar su esencia, ni su ritmo bailable; en todo caso la interpretación del tema nacional mereció el aplauso de la concurrencia.

En síntesis, el quinteto de vientos que nos ha visitado, se suma a los grandes conjuntos internacionales que llegaron al país en varias oportunidades. Lo ofrecido en sus distintas presentaciones, fue una muestra de capacidad profesional que lleva a estos artistas a interpretar la música de los grandes clásicos con la misma maestría que la de autores contemporáneos y músicos populares.

La Embajada de los Estados Unidos en nuestro país, la Alcaldía de La Paz y la Sociedad Filarmónica de la Ciudad de La Paz -auspiciadores del concierto- merecen el reconocimiento de todos.

ACTIVIDAD CULTURAL EN LA PAZ

NUEVA HASTINAPURA.- Hoy, a horas 19.oo, conferencia del Arq. Juan Carlos Calderón sobre el tema "Arquitectura y naturaleza". (Local: Calle Juan José Pérez Nº. 354).

MUSEO DE ETNOGRAFIA Y FOLCLORE.- Temporada del teatro "La Carpa", con la obra "Sirwiñacu", de Eduardo Perales Sánchez. (Local: Calle Ingavi Nº. 916).

SALON MUNICIPAL.- Exposición de pintura de Willy Machicado. (Local: Calle Colón).

CASA MUNICIPAL DE CULTURA.- Hoy, a horas 19.oo, programa musical a cargo del Coro de San Francisco. Viernes 15, a horas 18.oo, inauguración de la exposición bibliográfica de escritoras paceñas. Muestra de pintura de Carlos Machicado (Salón "Arturo Borda").

ALIANZA FRANCESA.- Viernes 15, horas 19 y 30, café teatro con la obra "Fraternalmente libres...", pieza presentada por Maritza Wilde, Indalo Luque y Ramiro Freitas. El programa será repetido el sábado 16, a la misma hora y en el mismo escenario (Local: Av. 20 de Octubre Nº. 2041).

SALON MUNICIPAL.- Lunes 18, horas 18.00, inauguración de la exposición de óleos de la artista boliviana María Cristina Endara. Muestra auspiciada por la Embajada de Israel (Local: calle Colón).

TEATRO MUNICIPAL.- Jueves 14 y viernes 15, presentación de la obra "Atahuallpa". Sábado 16 y domingo 17, programa musical a cargo de Ariel Irusta y Dardo Greco.

IGLESIA LUTERANA.- Jueves 14, horas 20.00 concierto de cámara a cargo del cuarteto de cuerdas integrado por Yoshikatsu Sato (violín) Freddy Céspedes (violín) Daniel Perego (viola) y Edgardo Vargas (violencello); el programa incluye las siguientes obras: Cuarteto en do menor Op. 18 Nº. 4, de Beethoven; el Cuarteto "La muerte y la niña", Op. posth, de Schubert, y el Divertimento I Kochel Nº. 136, de Mozart . Concierto auspiciado por el Goethe Institut. (Local: Av. Sánchez Lima esq. Rosendo Gutiérrez).

GOETHE INSTITUT.- Seminario sobre la Escuela Superior de Artes Plásticas "Bauhaus", fundada en Weimar en 1919 por W. Gropius; el objetivo de "Bauhaus" era la realización de las construcciones como obra de arte global, que debía servirse tanto de la artesanía como de las demás artes. El seminario es dictado por el Prof. Detlef M. Noack, (Local: Av. 6 de Agosto Nº. 2118).

ALIANZA FRANCESA.- Jueves 14 horas 18.00, proyección de la película "El capitán Fracasse" de Pierre Gaspard-Huit. (Local: Av. 20 de Octubre Nº. 2041).

CASA MUNICIPAL DE CULTURA.- Exposición de pintura de la artista yugoslava Ejty Fthy.

CASA MUNICIPAL DE CULTURA.- Viernes 15, horas 18.00 inauguración de la exposición de pintura del artista boliviano Rudy Ayoroa.

MUSEO NACIONAL DE ARTE.- Exposición de una selección de las obras enviadas a la Tercera Bienal de Arte INBO. (Local: Calle Comercio esq. Socabaya).

GALERIA EMUSA.- Exposición "Tendencias informales" de la colección de artes gráficas contemporáneas de la República Federal de Alemania, presentada por el Goethe Institut (Local A. 16 de Julio Nº. 1607).

ARTE COSTUMBRISTA.- Exposición titulada "Arte costumbrista" presentada por el Instituto Nacional de Alimentación y Nutrición y el Programa Mundial de Alimentos. La muestra, que tiene como finalidad promocionar el trabajo realizado durante la gestión en el "Club de Madres IV Centenario", está integrada por piezas logradas con la técnica "papier maché". Los temas de la exposición son los siguientes: Mercado, fiesta, campo, departamentos, matrimonio, baile, cocina y payasos (Local: Av. Mariscal Santa Cruz Nº. 1336, Edif. Lufthansa 2º. piso).

CASA MUNICIPAL DE CULTURA.- Exposición de dibujos de "Karmo" (Salón "Arturo Borda").

MUSEO DE ARTE DE LA CATEDRAL.- Exposición permanente de obras de arte: cuadros de la escuela de Rubens, Leonardo Flores y su pintura mestiza, platería y orfebrería, muebles con incrustaciones de nácar, ornamentos litúrgicos coloniales, horario de atención: días martes y jueves de 10.00 a.m. a 12.00 y de 2.00 a 17.00 (Local calle Socabaya Nº. 432).

CASA MUNICIPAL DE CULTURA.- Exposición de artesanía paceña.

Actividad cultural en Santa Cruz

SANTA CRUZ, 13 (PRESENCIA).- Anoche concluyó el Cuarto Festival Nacional de Teatro "Rose Marie Vélez de Canedo", con la presentación de "Doña Juana, la Coronela", pieza de Luis Mejía, puesta en escena por el Grupo Magisterio de la ciudad de Sucre.

EXPOSICION DE GRABADOS Y PINTURAS

Continúa, en la Sala "A" de la Galería de Arte de la Casa de la Cultura, la exposición de grabados y pinturas de Gloria Poupard, auspiciada por la Galería EMUSA de La Paz.

CONCURSO DE CUENTOS.

Están abiertas las inscripciones para los concursos de Cuentos "Antonio Landivar Serrate" (categoría de 13 a 19 años) y "Humberto Vásquez Machicado", (categoría mayores de 20 años), que cuentan con el auspicio de la Casa de la Cultura, Alianza Francesa y matutino "El Mundo". El plazo para la entrega de los trabajos fenecerá el 12 y el 30 de noviembre, respectivamente.Los cuentos que podrán ser entregados en la secretaría de las mencionadas instituciones.

FESTIVAL INTERCOLEGIAL DE ACTOS COMICOS

El grupo juvenil "Inquietudes" ha hecho conocer la convocatoria del primer festival intercolegial de actos cómicos el que se llevará a cabo en el teatro del Colegio "Don Bosco" del 22 al 24 del mes en curso.

CURSOS DE MUSICA

Los cursos de apreciación musical, dictados por el padre Wilfredo Gerick, terminarán en la presente semana. Serán entregados certificados a los asistentes que hubieran cumplido con todos los requisitos que se establecieron.

DISERTACION

El disertante Jorge Suárez se hará presente hoy en el local de la "Tapera Jenecherú" para abordar el tema: "Cultura y compromiso".

EXTRAVIO DE TITULO

SE OFRECE EXCELENTE GRATIFICACION A QUIEN TENGA LA GENTILEZA DE DEVOLVER UN DOCUMENTO DE TITULO PROFESIONAL DE INGENIERO CIVIL ORIGINAL, PERTENECIENTE AL SR. PEDRO UZLAR CALDERON. EXTRAVIADO EN CIRCUNSTANCIAS DE TRAMITE DE REVALIDACION.

ENCARECEMOS DIRIGIRSE A LAS SIGUIENTES DIRECCIONES:

LA PAZ: CONSEJO NACIONAL DE INGENIERIA.

CASILLA 5953 - TELEFONO 370348

SANTA CRUZ: CASILLA 3491 - TELEFONO 30856

SANTA CRUZ, 11-10-1982

PEDRO UZLAR C.
CI 1517229

MINISTERIO DE INDUSTRIA, COMERCIO Y TURISMO

A LA OPINION PUBLICA

DISTRIBUCION DE HARINA PARA PANIFICACION

El Ministerio de Industria, Comercio y Turismo, pone en conocimiento de la opinión pública en general, que el abastecimiento de trigo para el país está garantizado hasta el mes de febrero del próximo año.

Asimismo, hace saber que la distribución de harina de trigo, al sector de panificación en la ciudad de La Paz durante la presente semana corresponde al siguiente detalle:

Federación de Panificadores de La Paz	18.765 qq.
Panificadores industriales	2.115 qq.
FEJUVE (ciudad de La Paz)	2.874 qq.
FEJUVE (El Alto)	2.199 qq.
TOTAL	25.953 qq.

Es importante también mencionar que el consumo estimado de harina en la ciudad de La Paz alcanza a 4.500 quintales por día, razón por la que no se justifica la actual escasez de pan de batalla, ya que dicha cantidad es suficiente para cubrir la demanda de la población.

Finalmente, el Ministerio de Industria, Comercio y Turismo advierte a quienes incurran en delitos de especulación y acaparamiento, la aplicación de drásticas sanciones de acuerdo a ley.

La Paz, octubre de 1982

DEPARTAMENTO DE RELACIONES PUBLICAS

POLICIA BOLIVIANA
CAMPAÑA NACIONAL DE TRANSITO - EDUCACION VIAL

SEÑOR CONDUCTOR, NO CORRA, NO MUERA

Ministerio de Defensa Nacional

Corporación Gestora del Proyecto ABAPO- IZOZOG

"CORGEPAI"

INVITACION PUBLICA Nº 1/82

AUDITORIA EXTERNA

PRESTAMO BID.Nº. 579/SF-BO

La Corporación Gestora del Proyecto Abapó-Izozog (CORGEPAI) entidad ejecutora del programa de desarrollo agrícola bajo riego del Chaco Norte Boliviano, invita a las firmas legalmente establecidas en el país y que estén calificadas como auditores externos por el Banco Interamericano de Desarrollo (BID) a presentar sus ofertas para la realización de auditoría externa de estados financieros del programa que se está ejecutando con el préstamo BID 579/SF-BO para la gestión / 82 de acuerdo:

Información básica requerida por el BID para fines de auditoría independiente (DOC. AF-100.

El pliego de condiciones y especificaciones podrá ser adquirido en las oficinas de CORGEPAI en La Paz, Edificio CONAVI décimo piso teléfono 325991 y en Santa Cruz, zona Guaracal tercer anillo interno, teléfonos 33974 - 33975 a partir del día 18 de octubre/82 previo pago de $b. 1.000.

Las propuestas deberán ser presentadas el día 3 de noviembre/82 hasta horas 18.00 y la apertura de propuestas se realizará el día 5 de noviembre a horas 16.00 en las oficinas de la institución de la ciudad de Santa Cruz.

Santa Cruz, octubre de 1982

GERENCIA GENERAL

Nuevo Profesional Oruro

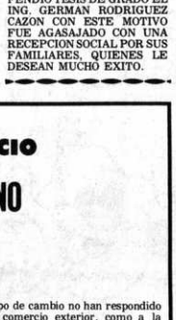

EN FECHA 8 DEL PRESENTE, EN LA UTO, DEFENDIO TESIS DE GRADO EL ING. GERMAN RODRIGUEZ CAZON CON ESTE MOTIVO FUE AGASAJADO CON UNA RECEPCION SOCIAL POR SUS FAMILIARES, QUIENES LE DESEAN MUCHO EXITO.

CAMARA NACIONAL DE COMERCIO

RATIFICA SU POSICION EN TORNO A LA POLITICA CAMBIARIA

Con el título de "Reflexiones en torno a la política cambiaria", la Cámara Nacional de Comercio está concluyendo la edición de un folleto a cargo de su Departamento Económico cuyo contenido será dado a conocer a los Poderes Ejecutivo y Legislativo.

En él, se vierten conceptos sobre una problemática que deberá ser encarada por las autoridades nacionales.

Con la advertencia de que el trabajo referido "es parte de un proyecto de investigación con la finalidad de analizar los efectos de la evolución del tipo de cambio real en el sector externo de nuestra economía", se analiza, conceptualmente, las determinantes en la adopción de un régimen cambiario para una economía como la boliviana; y se revisa las experiencias recientes propias y ajenas.

En cuanto a la orientación de simple coyuntura de las decisiones en materia cambiaria, comenta que los cortos paréntesis en los que los sectores externo e interno de la economía pudieron desenvolverse con cierta normalidad, fueron debidos más a coincidencias coyunturales favorables, que a una política económica que las aprovechara para prolongar sus beneficios en el tiempo. Puntualiza que las decisiones en el campo monetario y fiscal no fueron encaminadas a los objetivos perseguidos por medio de las masivas devaluaciones puestas en práctica en el país en los últimos treinta años, cuyos períodos de inestabilidad monetaria arrastraron a una incesante turbulencia de precios imponiendo un elevado costo social a la población.

Se observa en el estudio, que las variaciones más bruscas en el nivel de precios internos, se evidenciaron después de las medidas devaluatorias de los años 1950, 1953, 1972 y 1979. Este estudio, por su período de preparación anterior, no entra al análisis de la devaluación ocurrida en febrero pasado ni de sus negativas derivaciones a la fecha, cuyo dramático panorama comienza a visualizar el Gobierno Constitucional de la República. Sin embargo, entrega elementos de juicio, que, por su enfoque, permiten formar criterio sobre las inconvenientes de la modalidad cambiaria adoptada en marzo de este año, lo que confiere al trabajo la connotación de actualidad.

En la sucesión de ciclos devaluatorios que fueron parte de políticas de estabilización, sobresale por coherentemente positivo el del año 1956, mientras que en los otros no se pudo cumplir el objetivo principal de alcanzar un ajuste duradero de la economía.

Señala que los ajustes en el tipo de cambio no han respondido tanto a los desequilibrios en el comercio exterior, como a la evolución de las reservas internacionales que se vieron afectadas especialmente por el contrabando y la salida de capitales.

Es importante considerar, señala el estudio, algunas de las características de la economía boliviana que afectan la decisión de optar por un régimen cambiario determinado.

Sin entrar al detalle de cada una, éstas estarían relacionadas con: la baja tasa de ahorro interno y el difícil acceso al crédito internacional, que hace más dependiente la economía del financiamiento del sector público; las tasas de interés del sistema financiero, que han estado fijadas por la autoridad a niveles reales negativos desde hace bastante tiempo; las características monopólicas y oligopólicas en el mercado de divisas; el componente importado de la producción nacional transable y no transable de magnitud considerable; el carácter poco diversificado y primario de nuestra producción exportable, que hace más vulnerable a la economía a fluctuaciones violentas de sus precios internacionales.

"Las conductas especulativas son inevitables en una economía de las características anotadas", dice el documento completando su juicio de la siguiente manera: "y se verían especialmente reforzadas en un mercado de divisas, cuyo funcionamiento no presenta las condiciones de atomicidad y transparencia necesarias para su funcionamiento".

Desde que entró en crisis el sistema de paridad oro, no ha sido demostrada la conveniencia de adoptar ninguna forma particular de política cambiaria en el ámbito internacional.

La experiencia de nuestro país tampoco ha encontrado un manejo eficiente de las distintas modalidades cambiarias puestas en vigencia. "Las características de nuestra economía, dicen las conclusiones del trabajo de la Cámara Nacional de Comercio, demandan la intervención de la autoridad monetaria en la determinación del tipo de cambio, a fin de garantizar condiciones mínimas de estabilidad para el crecimiento interno".

Quienes tengan la oportunidad de tener en sus manos este trabajo podrán comprender que la exigencia del momento no se refiere ya a los niveles del tipo de cambio, sino al régimen cambiario que se adecúe más a la realidad del país.

AVISO SOCIAL

En fecha 8 de septiembre se ausentó de nuestro país, el Lic. Fernando Valeriano Terceros, haciendo uso de una beca concedida por EIAP de la Fundación Getulio Vargas auspiciada por BID en Río de Janeiro-Brasil; sus familiares y amigos le deseamos el logro de éxitos que complementen a su capacidad profesional.

CORPORACION REGIONAL DE DESARROLLO DE SANTA CRUZ

UNIDAD DE INGENIERIA - DEPTO. ELECTRIFICACION

CONVOCATORIA Nº 15/82

TABLEROS PARA GRUPOS ELECTROGENOS WAUKESHA

Se convoca a las firmas legalmente establecidas a presentar propuestas para la provisión de tres (3) tableros para grupos electrógenos Waukesha de 300 KVA. c/u, para el sistema eléctrico de San Ignacio provincia Velasco.

Las especificaciones técnicas y generales podrán ser adquiridas de la sección tesorería de esta Corporación calle Sufio de Chávez Nº. 155 o de nuestras oficinas en la ciudad de La Paz calle Loayza Edificio Castilla octavo piso apartamento 807, previo pago de ($b. 1.500) un mil quinientos 00/100 pesos bolivianos.

Las propuestas deberán ser presentadas en sobre cerrado y debidamente lacrado hasta las 17.30 horas del día viernes 3 de diciembre de 1982 en la Secretaría General de CORDECRUZ, calle La Paz esquina Warnes planta alta edificio Carvajal, con el siguiente rótulo:

"CONVOCATORIA . Nº. 15/82"
Santa Cruz, 7 de octubre de 1982

HISTORIETAS

DRAMAS CLASIFICADOS

Reclo. cpto. 8 amb., totalmente ext.
MAPAS DE RUTAS
COMPRO EN CANTIDAD
00-9755 CAP.
Arenales 1433 Superf. 185 m2 Vende

DANIEL EL TRAVIESO

– Yo puedo tocar la parte de atrás de mi cabeza con el pie, 10 VECES.
–¿Te das cuenta? por eso ella es tan enérgica....

SOPA de LETRAS

Z	Y	W	M	O	P	R	N	O
N	G	A	L	L	I	N	A	I
O	P	R	U	V	G	E	D	C
D	E	O	L	L	A	B	A	C
R	O	P	O	Ñ	T	L	S	T
E	G	H	J	K	O	R	N	O
C	A	N	A	R	I	O	O	P
P	R	U	V	W	Y	Z	R	O
M	O	R	R	E	P	R	S	T

Solucion a

SOPA de LETRAS

M	O	R	S	T	O	Q	U	W
V	A	I	C	R	O	P	L	
S	U	G	R	A	Ñ	I	A	C
O	P	E	N	O	A	N	O	P
K	I	O	P	E	T	A	I	C
H	J	L	I	A	S	T	U	X
M	O	P	N	R	I	C	A	
U	C	O	B	R	E	T	O	P
M	L	E	D	I	A	C	D	F

SIETE animales domésticos

Se leen de izquierda a derecha, de derecha a izquierda, de arriba abajo, de abajo arriba y en diagonal, al derecho o al revés. Trazando una linea alrededor de cada palabra, procure localizarlas todas, teniendo en cuenta que una misma letra puede formar parte de dos o más nombres por cruzarse éstos.

ARIA DE ORO

ONTERAS DE LA CIENCIA

La enfermedad del ozono

TRACY

PICAPIEDRAS

ATA

eslizamiento

AVISOS ECONOMICOS

PRESENCIA

Agencias Departamentales

La publicidad y avisos económicos, se reciben en las siguientes direcciones:

COCHABAMBA.- Calle Ecuador E-387. Teléf.: 26914.
COBIJA.-Cobija.
LA PAZ.- Mariscal Sta. Cruz. Ed. Esperanza.
ORURO.- Avenida 6 de Octubre. Edif. Club Oruro, 3er. piso. Teléf. 51725.
POTOSI.- Calle Padilla N° 20. Teléf. 2622.
SUCRE.- Calle Estudiantes N° 50. Teléf. 2116.
SANTA CRUZ.- Calle Beni N° 84. Teléf. 48866.
TRINIDAD.- Trinidad. Teléf. 963.
TARIJA.- Calle Bolivar 248. Teléf. 2125.

En La Paz, los avisos económicos para los dias domingo y lunes, se reciben hasta horas 12 del dia anterior.
Como un servicio a la comunidad, nuestra tarifa en avisos económicos es de: $b. 3.00 (TRES PESOS), la palabra.

Revistas Libros

POLICOPIADOS PRUEBAS objetivas test, bimestrales, programas, materias, ciencias sociales, naturales, lenguaje matemáticas, básico, intermedio, medios cualquier cantidad exámenes, Ascenso Policias, Instrucción teórica conscriptos. Instituto "EVA PERON" Yanacocha- esquina Indaburo 322148 Cas. 4151 (1-15/158546)

Profesores Academias

REYVEL PUBLICIDAD, realizamos dibujos a tinta china, logotipos, artes para prensa ofset creaciones gráficas, publicitarias, rótulos, anuncios, impresiones serigráficas en general Av. Mariscal Santa Cruz 1058 teléfono 351753 Of. 2. (12-18/162082)

INSCRIPCIONES abiertas para Dactilografia (4 meses) taquigrafia, caligrafia, GRATIS. auxiliares contabilidad (un semestre) textos de ICOS materias sueltas. matricula 295. Instituto Comercial "EVA PERON" teléfono 32214 Yanacocha Indaburo 3er. piso (1-15/158546)

Casas

VENDO casa 2 cuadras terminal de buses teléfono 363532 (1-15/161812)

Departamentos Habitaciones

ALOJAMIENTO "ATLANTIC" Habitaciones limpias, precios económicos a delegaciones precios convencionales. A pocos pasos Terminal de Buses La Paz. Avenida Armentia 521 teléfono 3-23342 (30-30 Oct/161731)

ANTICRETICO departamento necesito 2 personas teléfonos 329748-363367 (12-14/162079)

VENDO DEPARTAMENTO 3 dormitorios dependencias, con cortinas, persianas, lámparas, closet y parqueo teléfono 794623 (12-17/162078)

Propiedades Terrenos

OCASION VENDO terreno 1.000 M2 $b. 330.000.- final calle 35 Cota Cota. Fono 363834 (13-15/162091)

TERRENO EN VENTA calle Corocoro-Pura Pura teléfono 324253 (13-15/162097)

VENDO TERRENO Bella Vista 332 Mts. teléfono 328311 (14-15/162157)

LOTES SANEADOS carretera Viacha vendo teléfono 351927 (28-29/octubre 161434

Animales

5.000 GRATIFICACION por perrito Pekinés extraviado en calle Pedro de la Gasca teléfono 360425 (13-18/162095)

Teléfonos

TELEFONOS Vendemos, alquilamos, anticrético, cualquier zona. Edificio Cosmos Cuarta Sociedad (21-15 Oct/161444)

DE OCASION vendo teléfono referencias 355530 (12-14/162080)

NECESITO Teléfono anticrético, alquiler, venta, 379661. (9-27/161444)

PERMUTO TELEFONO La Paz con similar Cochabamba Ref. Teléfonos 810950 La Paz 44488 Cochabamba (14 - 16/162162)

Negocios

TRANSFIERO Snack pensión, céntrica, otro Villa Fátima, teléfono 328311 (14-15/162157)

Empleados

NECESITO empleada doméstica. teléfono 785735. (14-16/162159)

ofertas del día

RIELES KIRSCH Stores, cortinas, telas, confección, instalación, precios sin competencia, entrega inmediata oficina central La Paz, Ecuador 2416 teléfono 363309 oficina Cochabamba avenida Ballivián 883 teléfono 47224 (14-19/162161)

SERVICIO DE BORDADOS, ofrecemos servicio de bordado para todo tipo de prendas, poseemos dibujos de insignias militares, tránsito, policía, scouts, colegios. para camisas, buzos, jeans, monogramas, atención toda la semana de 8.30 a 10:30 Jaimes Freyre 2544 teléfono 357879 - 320019 (14-18/162154)

Vehículos

AUTOMOVIL COROLLA 1300 C.c. modelo DX-5 velocidades, deportivo ful equipo, cero kilómetros, de ocasión papeles en orden Ref. teléfono 329664 -812326 Indaburo 1323 de 18 horas a 20.00 (14-15/162163)

PERMUTO Microbús Dodge, 21 asientos, flamante con casa en Santa Cruz. Ref. teléfono 812615 La Paz. (14-20/162153)

VENDO AUTOMOVIL Chevrolet - Opala 79, casi nuevo, 4 puertas listo para viajar buena para taxi. Plaza San Pedro 1433 (14-17/162158)

Técnicos

MECANOGRAFO Repara máquinas de escribir, coser, a domicilio. Ref: Teléfono 811354. (10-16/162062)

CORTINAS STORES confección, instalación, arreglos de persianas, teléfono 325266 (13-14/162096)

CEPILLAMOS Pisos, colocamos parket teléfono 389418 (14-18/162151

REFRIGERADORES Reparamos toda marca, garantizado, teléfono 378091 (5-3-XI/161844)

REPARA Televisores a domicilio teléfono 341860 (12-26/162081)

TECHOS modificamos, cambiamos, refacciones, teléfono 373240 (13-19/162095)

TECNICO ELECTRICISTA instalaciones reparaciones, Teléfono 378628 (12-15/162087)

T.V. REPARAMOS color. blanco negro 3 en 1, cuadrofónicos, componentes, cambio ciclajes puntualidad garantia. Teléfono 367368 (12-16/162089)

REPARAMOS cocinas, calefones, eléctricos, gas limpieza en general, garantía un año. teléfono 361692 (11-15/162071)

TECNICO ELECTRONICO, repara a domicilio televisores, equipos, componentes, calculadoras, electrodomésticos en general. Teléfono 343953 (12-18/162077)

A DOMICILIO Servicio técnico autorizado, reparaciones generales, especialidad en TV color, betamax, repuestos originales en venta. Colón 660, teléfono 353599. (10-19/162063)

REFRIGERACION, reparamos refrigeradores, heladeras, freezers, conservadoras, cargamos gas a domicilio teléfono 361692 (11-15/162071)

PLOMERO instalaciones, reparaciones teléfono 354306 (12-14/162086)

SERVICIOS GENERALES, ofrece constructores plomeros, carpinteros, pintores, impermeabilizadores de techos, terrazas goteras, teléfono 373240 (11-17/162072)

PLOMEROS, instalaciones, sanitarios reparaciones de artefactos, teléfono 361692 (11-15/162071)

Orquestas

ORQUESTA Yungueñita teléfono 812193 (14-2-Nov./162155)

CARLOS REYNOLDS (organista) teléfono 374241 (13-28-Nov/162094)

ORGANISTA "ARMANDO RODRIGUEZ" teléfono 330948 (28-161547)

LOS DIPLOMATICOS Orquesta, teléfono 363088. (6-20/161921).

ORQUESTA CALYPSO teléfono 357020 (29-18-Oc/161719)

LOS ONIX conjunto electrónico teléfono 371087 (13-22/162093)

ORQUESTA COSMOS teléfono 364374 (12-26/162075)

ORQUESTA STEREO teléfono 364581 (12-21/162083)

ORQUESTA Fico Mariaca, teléfono 364041 (5-3-XI/161847)

ORQUESTA ((SALSA LATINA" Teléfono 810507. (6-15/161922).

LOS PEQUENINOS su orquesta teléfono 350556 (12-21/162085)

ORQUESTA ELECTRONICA "La Paz" teléfono 812123 Ciudad Satélite. (7-16/161924)

GUALBERTO TROCHE organista 367836 (28-28-Oct/161717)

Extravíos

POR EXTRAVIO libreta de ahorro 1805-0 Banco Boliviano americano, queda nulo. (12-14/162076)

AVISO Se comunica que la libreta de ahorros N°. 100215-2 del Banco Mercantil queda anulada por haberse extraviado. (14 - 16/162159)

POR EXTRAVIO de la libreta N° 01-19717-05 Banco del Estado queda nula. (12-14/162074)

Varios

REGALO FIERRO de construcción de toda medida, clavos y alambres, teléfono 811041 (13-15/162098)

VENDO Saldos de telas, máquina para hacer raspadillo, cocina a gas medio uso, cujas, etc. Ref. Busch 1539 casi esquina Panamá. (12-18/162089)

URGENTE COMPRO GARRAFAS Ref. Teléfono 341351 (24-27/161511)

SELLOS De goma, recojemos trabajos entregamos, teléfono 367375 (13-14/162099)

LLEGO MACHIHEMBRE mara de primera , ventas por mayor teléfono 811199 (14-15/162152)

COMPRO RODAMIENTOS industriales teléfono 340208 (13-22/159985)

COMPRO TODO Máquinas de escribir, a $b. 14.000.- de coser a $b. 16.000, bicicletas cocinas, ropa de damas, caballeros, niños, artefactos eléctricos enseres de casa. Recojo a domicilio, teléfono 371083. (5-3-XI/161845)

Instrumentos Musicales

PIANO Y ACORDEON compro cualquier estado, teléfono 329562 (7-16/161926)

OCASION órgano pequeño "Farfisa", porta sound "Yamaha", equipo vocal accesorios vendo teléfonos 324080 - 312479 (14 - 16/162156)

Muebles

COMEDORES Mesas Redondas, ovaladas, extensibles, roble maciso, Verlos Fábrica, teléfono 310050. (8-15/161948)

COMPRO televisores, 3 en 1, grabadoras funcionando en mal estado, muebles bicicletas teléfono 324313 (12-16/162089)

COMPRO T.V. 3 en uno, por TV pago 15.000.- negro blanco teléfono 310124 (14-18/162092)

COMPRO T.V. 3 en uno, por Tv pago 15.000. negro blanco (13-17/162072).

COMPRAMOS Televisores, tres en uno, grabadoras, radios funcionando, mal estado, muebles en general, teléfono 311031. (8-17/161847)

TELEVISORES Compro tres en uno, radiograbadoras, funcionando, mal estado, teléfono 367368. (8-17/161847)

COMPRO TELEVISORES en desuso teléfono 369756 (30-14-Oc/161743)

Joyas

ORO COMPRO ORO Le pagamos al instante, contante y sonante, Colón 463, 2do. patio, Of. 4. (8-14/161944).

COMPRO ORO y Plata no importa el estado en que se encuentre. Pérez Velasco 719, 1er. piso, Of. 4. (8-14/161944)

ORO SU ORO Vale más en nuestras oficinas, compramos desde un pedacito de todo lo que tenga, Edificio Castilla, Loayza 250 planta baja, local 5. (8-14/161944).

COMPRO JOYAS En oro, le pagamos más que los que dicen que pagan mejor, consulte sin ningún compromiso, Sagárnaga 319. (8-14/161944).

Tocadiscos TV-Radios

COMPRO televisores, 3 en 1, grabadoras funcionando en mal estado, muebles bicicletas teléfono 324313 (12-16/162089)

COMPRO T.V. 3 en uno, por TV pago 15.000.- negro blanco teléfono 310124 (14-18/162092)

COMPRO T.V. 3 en uno, por Tv pago 15.000. negro blanco (13-17/162072).

COMPRAMOS Televisores, tres en uno, grabadoras, radios funcionando, mal estado, muebles en general, teléfono 311031. (8-17/161847)

TELEVISORES Compro tres en uno, radiograbadoras, funcionando, mal estado, teléfono 367368. (8-17/161847)

COMPRO TELEVISORES en desuso teléfono 369756 (30-14-Oc/161743)

Joyas

ORO COMPRO ORO Le pagamos al instante, contante y sonante, Colón 463, 2do. patio, Of. 4. (8-14/161944).

COMPRO ORO y Plata no importa el estado en que se encuentre. Pérez Velasco 719, 1er. piso, Of. 4. (8-14/161944)

ORO SU ORO Vale más en nuestras oficinas, compramos desde un pedacito de todo lo que tenga, Edificio Castilla, Loayza 250 planta baja, local 5. (8-14/161944).

COMPRO JOYAS En oro, le pagamos más que los que dicen que pagan mejor, consulte sin ningún compromiso, Sagárnaga 319. (8-14/161944).

La ruina económica preocupa más que la guerra a la ON

NACIONES UNIDAS, 13 (EFE).- Con el convencimiento de que el peligro de ruina es más inmediato que de guerra, la mayor parte de los países del Tercer Mundo han lanzado un mensaje casi desesperado desde la Asamblea General de las Naciones Unidas.

Por primera vez en muchos años, se ha producido una ruptura en el tradicional estilo de los discursos, que, casi, invariablemente, han dejado en un segundo plano los conceptos de guerra y paz y las disertaciones sobre el Este y el Oeste.

Los representantes de Asia, Africa e Iberoamérica hicieron hincapié, sobre todo en la descripción de angustiosas realidades económicas que han situado a sus países al borde de la quiebra.

Todos, con diferentes tonos y matices, coincidieron en denunciar un sistema "injusto y desequilibrado", cuya reforma es urgente y debe plantearse desde un punto de vista político por los riesgos que conlleva de permanente inestabilidad.

Uno de los más claros en su advertencia fue el Presidente de México, José López Portillo. "Los pueblos -dijo- tienen que escoger entre la miseria de la subsistencia abyecta y el camino duro de la revolución. Tal es el horizonte de la mayor parte de naciones aquí representadas".

Y en términos casi idénticos, como un eco a muchos kilómetros de distancia, se expresó el Primer Ministro de Malasia, Mahatir Mohamad, al pronosticar "violencias, disturbios y revoluciones", si los mecanismos del mercado siguen reduciendo a los pueblos del Tercer Mundo "al nivel de trabajadores superexplotados".

La exigencia de negociaciones económicas globales fue denominador común en casi todas las intervenciones, dirigidas a empujar y acelerar un proceso, que, de momento, tropieza con la resistencia de los países más industrializados.

Y es que buena parte de estos países asisten impotentes a la baja del precio de las materias primas en los mercados internacionales, que determina, al mismo tiempo, un progresivo crecimiento de su deuda externa.

A todo ello se añade el alza de los tipos de interés, la tendencia de occidente a re... tiplicar sus barreras p... tecnicistas y la reducción ... créditos y ayuda financ... organismos como el ... Monetario Internacional, ... "Banco Mundial", contro... precisamente, por los ... más ricos.

Varios representantes ... esta asamblea, entre ellos ... Argentina, Colombia, ... México, coincidieron en ... Tercer Mundo, no es ... ponsable sino víctima de ... crisis y el Presidente ... por ejemplo, se quejó de ... medios de información ... presentado a su gobierno ... "incompetente".

El Ministro de Exte... cubano, Isidoro Malmierca, ... tajante al denunciar la ca... de armamentos como una ... principales obstáculos ... avanzar hacia un nuevo ... económico internac... "porque además de suponer ... amenaza -dijo- resta ... recursos materiales y ... para el desarrollo".

Y el delegado de Colo... Ernesto Samper Pizano, ... virtió a los países desarro... que la recuperación econó... no es gratis "tiene un ... ellos deben de pagar su ...

El grupo de los 77, que ... realidad, integran 125 país... vías de desarrollo, tuvo ... aquí la semana pasada, ... reunión ministerial que ... para clarificar y precisar ... concepto de "negociacione... bales".

Lo que el Tercer ... espera de ellas, entre ... cosas, es una mayor cuo... de control y facilidad de ... del Fondo Monetario ... nacional y del Banco Mu... expansión de la ayuda ... desarrollo y desaparición ... barreras proteccionistas q... impiden el acceso a los ... cados occidentales.

Hasta ahora, las nac... industrializadas se han ... trado mucho más cau... menos entusiastas frente ... iniciativa, que de cua... forma, aceptaron el pasad... de junio.

La resistencia a perd... control de organismos ... centros internacionales y ... propias dificultades econó... son los factores que, ... temente, están determi... todo género de demora... obstáculos.

Discrepancias en la OPEP por aplicación de tarifas

VIENA, 13 (EFE) - El enfrentamiento interno sobre la aplicación de las tarifas vigentes amenaza con desencadenar una crisis de consecuencias aún imprevisibles en el seno de la Organización de Países Exportadores de Petróleo (OPEP), cuya sede se encuentra en esta capital.

Arabia Saudita, de un lado, y Argelia e Irán del otro, protagonizan la disputa que provocó ya la suspensión de la anunciada conferencia ministerial de los trece países de la OPEP prevista para el 28 de octubre en Viena, de acuerdo con la información conocida hoy en Viena.

Tras el fracaso de la última reunión de ministros del Petróleo de la organización, en julio pasado, la OPEP pretendía analizar en la abortada reunión el funcionamiento del mercado mundial del petróleo.

Según fuentes oficiosas de la OPEP en Viena, Arabia Saudita se negó a asistir a la reunión en tanto países como Irán y Nig... sigan vendiendo su crud... debajo de los precios pac...

El último acuerdo de la OP... en materia de precios, ... en marzo pasado, fija ... dólares el precio del barril ... litros) de "crudo ligero" ... dujo a 17,5 millones de ba... la producción conjunta ...

En su condición de ... productor de la OPEP, ... Saudita reprocha ahora a ... Nigeria y Argelia la aplica... de precios muy por debaj... "crudo ligero" saudi.

Pero, a pesar de ... acusaciones a los pa... africanos, Arabia Saudita ... ha quedado al margen ... carrera por la consolida... ampliación de sus merca... listas de clientes a que se ... obligados los países de la OP...

Así, según fuentes ... disticas especializad... mayor productor mundi... crudo, ha permitido ya a ... compañías estadounid... aplazar a 60 días, en vez de ... habituales, el pago de ... compras de crudo saud...

COCHABAMBA

EN COCHABAMBA ... departamento comple... piso Av. San Martín ... entre Ecuador y Colón ... ref. teléfono 2269... 15/159988)

EN COCHABAMBA ... en Carcaje hermosa ... amoblada 1.000 Mts. ... frutales, jardines, ... propia abundante. ... bombas, recibo vehicul... a cuenta. teléfono Co... bamba 22409 horas de ... (13-15/159987)

EN COCHABAMBA ... Calacala casa independ... en anticrético $b. 50.0... dormitorios, living, ... dor, baño, garaje, agua ... teléfono calle Manuel Cis... Ref. La Paz teléfono ... Cochabama, teléfono ... (13-16/159986)

ORURO

EN ORURO se ofrece ... alquiler amplio almac... tres ambientes, Ref. ... Octubre número 167... Bolívar y Sucre, ... teléfono 51302. (14-15...

SANTA CR...

SANTA CRUZ Vende ... lujo, colonial en Equi... 4 dormitorios, ... dependencias y ... Ref: Teléfono 4737... 15/151335).

SANTA CRUZ ... en venta, una sober... tera al norte a 80 Km. ... ciudad, de 800 Has. con ... agua, luz, otra de 3... sobre carretera ... pastos naturales con ... pozo surgente. Ref. ... 47377 (14-23/15134...

EN SANTA CRUZ ... Cochabamba) super... (300 M2) con piscina, ... de tenis, alfombrado ... 370.000., mayores ... ferencias al teléfono ... Santa Cruz. (13-2...

César Menotti desea trabajar en España

BUENOS AIRES, 13 (AP).- César Menotti dijo que se irá a trabajar al exterior, preferentemente a España, si las autoridades no le renuevan el contrato como entrenador de la selección argentina de fútbol.

El contrato de Menotti vence a fin de año y la Asociación del Fútbol Argentino. (AFA), prometió tomar una decisión sobre su futuro en las próximas dos semanas.

"Si la AFA no renueva mi contrato me iré inmediatamente a trabajar en el exterior, y me gustaría España por cuestiones de idioma y adaptación", dijo Menotti anoche en una reunión con periodistas.

Dijo tener "un compromiso de palabra" con el Presidente del Club Español Valencia, José Ramos Costas, para entrenar el año próximo a ese equipo, que entre sus figuras tiene al argentino Mario Kempes

Menotti desmintió que tenga un pre-contrato con el Barcelona, aunque no ocultó que considera importante hacerse cargo de un equipo "con tantas figuras", entre ellas el argentino Maradona, el alemán Schuster y el goleador español Quini.

Menotti lleva ocho años al frente de los seleccionados argentinos.

La demora de la AFA en tomar una decisión sobre Menotti obedece a que las opiniones están divididas. Fuentes de la AFA dijeron que un sector aboga por la permanencia de Menotti pero otro considera que su ciclo ha concluido y que en su lugar debe designarse a Carlos Bilardo, de Estudiantes de La Plata, o a Carlos Griguol, de Ferro Carril Oeste.

Anunciando en PRESENCIA, usted ABRE LAS PUERTAS a su cliente...!

DEPORTE
EN LAS LIGAS ZONALES

Partidos a jugarse este fin de semana por los torneos de la Liga Obrera Deportiva:

ASOCIACION OBRERA DEPORTIVA DE LA PAZ "ROL DE PARTIDOS DE FUTBOL"

Día Sábado 16 Mes Octubre Año 1982

13:00 Horas Atl. Luquisani vs. Dep. Halcones; 14:15 Santa Bárbara vs. Chof. Empleados; 15:25 San José vs. Esc. Mil. Música; 16:30 Dep. Virreyra vs. Atl. Rivas.Delegado de Mesa de Control Club Huracán . Fiscal de torneo Señor Benjamín Pérez N.

Día Domingo 17 mes, Octubre año 1982

8:00 Horas Atl. Atlas vs. New Players; 9:15 Deportivo Perú vs. Jemio; 10:25 Rafael Bustillos vs. Atl. Florida; 11:30 Btta Saavedra vs. 19 de Marzo;.

Día Domingo 17 Mes Octubre año 1982

13:10 Horas River Potosí vs. Cariocas; 14:15 Atl. Chijmuni vs. San Juan; 15:25 Dep. Vasco vs. Frat, Cariocas; 16:30 Maestranza Municipal vs. Nacional Miraflores. Delegado de Mesa de control por la mañana Club Hospital de Clínicas Fiscal de Turno por la mañana Señor Garage Terrazas. Delegado en Mesa de Control por la tarde Club Asunción Ulloa. Fiscal de turno por la tarde Señor Rolando Peñaloza.

ASOCIACION OBRERA DEPORTIVA DE LA PAZ" "CAMPEONATO OFICIAL DE FUTBOL DE SALON "CUPERTINO DELGADILLO PANTOJA".

Día jueves 14 mes Octubre año 1982

Fiscal de turno Señor Raul Miranda Delegado de Mesa Datel.

18:50 Icthus Tarija, Moscovia; 19:50 San Luis de Gonzaga vs. Diva. 20:40 Santos vs. Al Mar; 21:30 San Miguel vs. Cariocas.

Día sábado 16 Mes Octubre año 1982. Fiscal de turno Oscar Balderrama Delegado de mesa Cosmos.

13:50 Infantil vs. R. Villalobos B.P. Juniors; 14:50 Santos vs. Icthus Tarija; 15:40 Al Mar vs. Diva; 16:30 Cariocas vs. Moscovia; 17:25 San Miguel vs. R.T.P.;

Día Sábado por la noche 16 mes Octubre año 1982

Fiscal de turno Luis Gutiérrez, Delegado de Mesa Sarovi.

18:15 Dukla vs. San Martín; 19:10 Orientales vs. Instituto Del Torax; 20:05 Bangú vs. Cade - Verona; 21:00 Tte. Oquendo vs. Datel.

"Chino" Méndez recibirá 41 puntos y $b. 185.000

Carlos "Chino" Méndez recibirá un total de 185.800 pesos bolivianos y 41 puntos, por haberse adjudicado 21 "Gran Premio de Integración Oriental", que se corrió en tierra oriental recientemente.

La entrega de premios, a los pilotos que ocuparon los sitios de privilegios, se producirá mañana en Santa Cruz, según la información proporcionada por Gerardo Morón, Jefe de Relaciones Públicas del Automóvil Club Boliviano.

Esta es la relación de premios y puntos, válidos para el ranking nacional, que recibirán los corredores que estuvieron presentes en dicha competencia. Carlos Hugo Méndez, 41 puntos y 185.800 pesos bolivianos. Armando Paravicini, 38 puntos y 112.500 pesos. Juan Morales, 33 puntos y medio y 79.100 pesos. Pimpo Bendeck 27 puntos y medio y 56.900 pesos bolivianos. Victor Alanoca 25 puntos y 33.800 pesos bolivianos. Moiso Justiniano, 20 puntos y medio y 22.500 pesos. Ignacio Suárez, 16 puntos y 18.000 puntos. Mario Soleto, 13 puntos y 15.400 pesos. Getulio Vaca Diez, 10 puntos y 12.700 pesos y Yoyo Chávez, 7 puntos y 11.000 pesos bolivianos.

Por otra parte, Gerardo Morón, informó que los restantes pilotos que conchyeron la competencia solamente se adjudicarán puntos válidos para el escalafón nacional de automovilismo correspondiente a la presente temporada.

Colombia planteará a FIFA nueva posibilidad

BOGOTA, 13 (AP).- En medio de indicios de generalizada oposición en el país a la realización aquí del Mundial de Fútbol de 1986, surgieron versiones de que Colombia planteará a la FIFA organizar un torneo "a la colombiana" -mucho más modesto que el que la Federación exige.

La FIFA hizo a Colombia varias exigencias consideradas imposibles de cumplir para conservarle la sede. Una comisión asesora del gobierno estudia la situación para formular recomendaciones al Presidente Belisario Betancur, quién anunciará la decisión en los próximos días.

Existe escepticismo sobre las posibilidades de realizar el torneo en Colombia, especialmente después que el presidente de la FIFA, el brasileño Joao Havelange, dejó en claro la semana pasada que las condiciones no son modificables.

Muchos consideran que sería inminente la renuncia de Colombia a la sede, pero en las últimas horas trascendió en medios de la comisión asesora se optaría por plantear a la FIFA la realización de un mundial "a la colombiana".

El argumento para sustentar la petición sería que, en vista de las elevadas exigencias de la FIFA, no sólo Colombia, sinó incluso países desarrollados, serían incapaces de organizar el torneo. Brasil y Canadá aspiran a la sede si Colombia renuncia.

Se dijo que un Mundial "a la colombiana" significaría un máximo de ocho estadios -en lugar de los doce con capacidad mínima para 40.000 espectadores que pide la FIFA- y una severa reducción en las múltiples exigencias restantes.

PRESENCIA Juvenil BIBLIOGRAMA Nº 499

Por AVAGUT

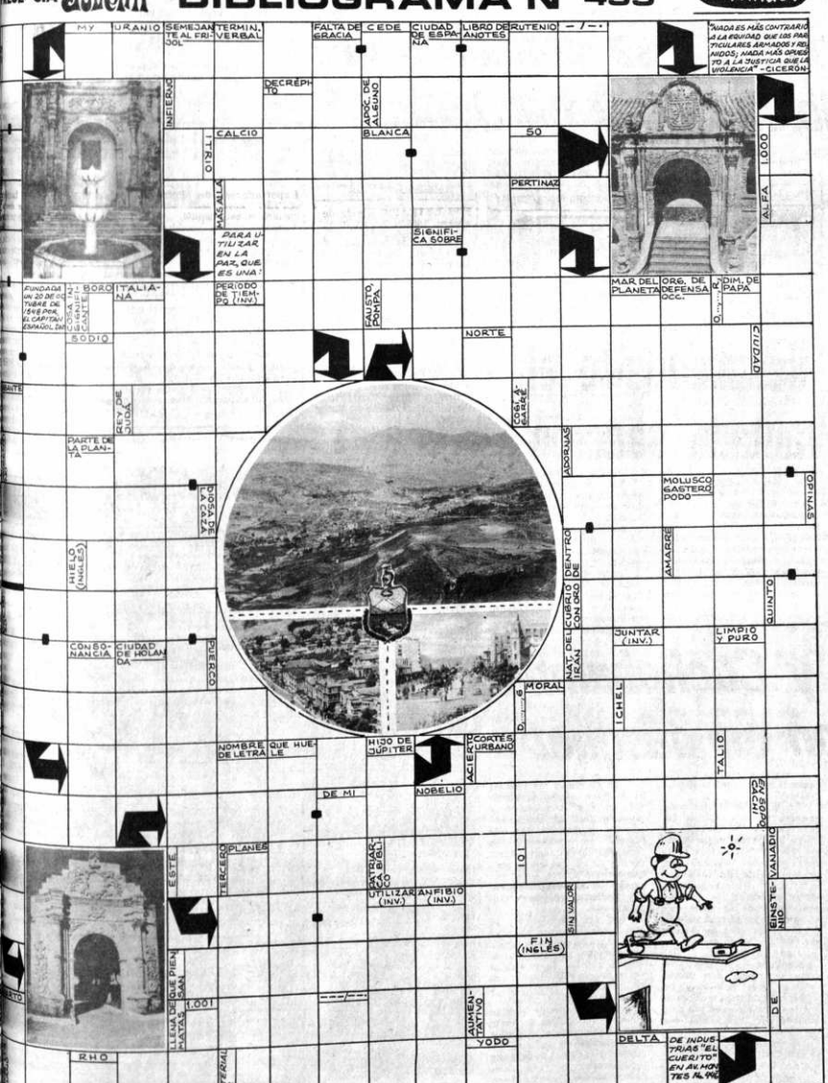

ESTIMADOS CONCURSANTES: Las soluciones las recibimos hasta los 18 días después de su publicación en las siguientes direcciones: De La Paz, a los buzones ubicados en Industrias "El Cuerito" (Av. Montes esq. Pucarani) y el matutino "PRESENCIA" (Planta baja del edificio Esperanza). Del interior de la República en la Casilla 5972 y sólo mediante correo corriente. La solución y nómina de ganadores se publica en cada edición y los favorecidos podrán retirar sus premios de "El Cuerito" (Av. Montes 466). A los del interior se les enviará exclusivamente por el Correo Central el correspondiente premio.

NOMBRES Y APELLIDOS .....

DIRECCION .....

LOCALIDAD .....

GANADORES DEL BIBLIOGRAMA Nº 496

TEOTEO SANCHEZ BEMANO (Santa Cruz) Con una Valija de mano

ANA MARIA DE BRANDA (Cochabamba)
EMILIO DAZA M. (La

FLORINDA CORTEZ DE CHACHO (Oruro)
GRID TITTER (Cochabamba)

MARIA RENEE GONZALES E. (Villazón).

Todos ellos favorecidos con Libreto para cinturón

MATERIAL DE CAMPAÑA
CANVAS ANDINA IMPREGNADA
CAMPING
IND. BOLIVIANA
El Cuerito Ltda.
Av. MONTES 446 • Telf. 326982 • Casilla 2177 • Dir. Tel. CUERIFREUD • LA PAZ
SU CONFIANZA JUSTIFICA NUESTRO PRESTIGIO

HISTORIETAS

JUSTO Y FRANCO

Récords Mundiales

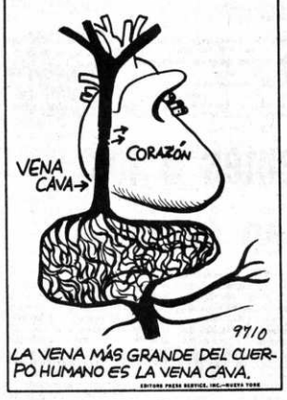

BETSEY CLARK Encantos Hallmark

EL DETALLE QUE FALTABA

CORDOBA

HISTORIETA DE LA INDEPENDENCIA

DON FULGENCIO

RAMONA

DOÑA TREMEBUNDA

DR. MERENGUE

Ofertas de Octubre
Manaco
Sb.1.699

PRESENCIA
Deportes
La Paz, Bolivia, jueves 14 de octubre de 1982

OCTUBRE
LA FIESTA DEL CALZADO
Manaco

Bolívar-Petrolero en el estadio de Miraflores

The Strongest-Wilsterman en Cochabamba

Bolívar y Petrolero de Cochabamba, iniciarán hoy su participación en la fase final del campeonato nacional de fútbol, cuando se enfrenten a las 19.30 horas en el estadio "La Paz" de esta ciudad.

Otros dos equipos: The Strongest y Wilsterman se enfrentarán a las 20 horas en el estadio "Félix Capriles". Los cuatro equipos en busca de poder conquistar el título nacional y un puesto en la próxima versión de la copa "Libertadores de América".

El plantel de Bolívar intensificó sus entrenamientos en las últimas semanas y aprovechó muy bien el corto receso del torneo lo cual dio oportunidad a la recuperación plena de algunos de sus jugadores lesionados.

Bolívar ya aseguró un puesto en la copa "Libertadores de América" y espera concluir su campaña de este año consiguiendo el título nacional, halago este que no se le dio en los últimos años.

En lo que toca a Petrolero, el plantel viene dispuesto a llevarse por lo menos un punto. Condiciones no le faltan y no está lejos de deparar una sorpresa al equipo local.

Las alineaciones serán dadas a conocer minutos antes del encuentro.

COCHABAMBA

En marco de expectativa, en la ciudad de Cochabamba, se enfrentan esta noche Wilsterman y The Strongest, campeón y subcampeón nacionales y de irregulares campañas en la copa "Libertadores de América" frente a los equipos argentinos de River Plate y Boca Juniors.

El equipo "atigrado" confía en realizar una buena presentación frente a un rival ávido de rehabilitarse con su hinchada debido a sus últimas bajas actuaciones.

BOLIVAR.- Plantel "celeste" que esta noche comenzará su campaña en la rueda final del torneo de la Liga, enfrentando a Petrolero de Cochabamba, en Miraflores.

El caso del automovilism

La Comisión Deportiva del Automóvil Club Bolivian... dió revocar la medida en torno a la suspensión de activi... de la Filial Cochabamba, por el problema surgido en ... del Gran Premio de Integración Nacional, al no poder ... competencia por la ciudad del Valle por los problemas ... político y obrero que se presentaron en aquella oportu...

Juzgamos que ciertamente hubo precipitación en la ... ción, por cuanto si nos ponemos a examinar detenida... con honestidad el problema aquel, es fácil colegir que la ... de tales problemas no la tuvo la Filial de Cochabamba, ... el paro fue responsabilidad total de la Central ... Departamental de Cochabamba, ante una situación que en ... momentos era realmente incierta en el país.

Podemos inferir entonces que el origen de todo aquel... mas bien responsabilidad de la Comisión Deportiva Nac... del Automóvil Club Boliviano, que programó el Gran Pre... lo hizo correr contra viento y marea, en momentos en ... país se debatía en una agudísima crisis económica y p... Inclusive se corrió el riesgo de que en otros distritos del ... produjeran situaciones similares.

Es más, en oportunidad del Golpe de Estado ... Gran Premio se siguió corriendo cuando el país entero ... paralizado y exponiendo inclusive a los corredores a ... situación peligrosa. Creemos que en tales circunstancias ... sobre el interés económico está la seguridad de los ... ticipantes y también la consideración que el pueblo ... merecer en tales casos.

Desde ese punto de vista, es preciso comprender que ... programaciones deben cumplirse, pero debe haber un ... de elasticidad para que en casos de real emergencia ... que comentamos, pueda imponerse el buen criterio y de ... manera evitar los problemas que han surgido.

La Filial de Cochabamba hace mención entre otras ... que los desaciertos de la Comisión Deportiva han sido evid... en los últimos tiempos y hacen falta ajustes. Ese ha ... reconocido inclusive personeros del ACB y es muy ... oportuno de evaluar actitudes, equilibrar criterios y trata... obrar con criterio más realista por el momento que atravie... país.

Que hubo precipitación, lo confirma el hecho de que ... la Comisión revoca su fallo inicial y deja sin efecto la sus... Cochabamba. Ese revela que no existe firmeza, perspi... argumentos para la sanción no eran lo sólidos que eran ... perar. Entonces el andamiaje se vino abajo. Entrenad... volantes, están en una posición defensora de sus intereses ... a la que evidentemente tienen derecho, pero sin olvidar ... que primero está el interés del pueblo y después el in... personal o de grupo

Tildan de negligentes a los dirigentes del boxeo nacional

COCHABAMBA, 13 (PRESENCIA).- Dirigentes de la Asociación de Boxeo de esta ciudad señalaron que existe clara negligencia y muchos desaciertos en la conducción del viril deporte de los puños.

En una nota enviada a Mario Mendivil, Presidente de la Federación Boliviana de Boxeo expresan que "la Asociación Departamental de Boxeo de Cochabamba, en su última reunión extraordinaria ha resuelto censurar la negligencia, los desaciertos y arbitrarias determinaciones que tiene cometiendo nuestro ente federativo presidido por su persona, ya con el caso relacionado a las becas ofrecidas por diferentes países, y de las cuales no tenemos información oficial o con el caso relacionado a la invitación para los cursos de entrenadores dictados por técnicos alemanes, cuya invitación recibimos extemporáneamente, ignorando por lo demás la actividad rectora que les corresponde realizar. No está demás recordarles que para el último campeonato extraordinario de Llallagua no hemos conocido ninguna convocatoria oficial, habiendo lamentado igualmente la inasistencia suya a un evento de trascendencia nacional".

Finalmente, ahora con motivo de conformar la selección nacional para el Latinoamericano no han sido tomados en cuenta los pugilistas vallunos Fernando Alvarez, Abdón Hinojosa y Efraín Calderón, deportistas de sobrados méritos" en otra parte señalan los dirigentes manifestamos nuestra disconformidad por esta situación que perjudica al deporte nacional.

RECLAMO DE UN TECNICO

Por su parte, el Profesor Remberto Lafuente Quiroga, entregó una carta a la corresponsalía de PRESENCIA señalando que existiendo una beca para entrenadores de box y habiendo postulado se objetó su nombre aduciendo ser dirigente de la lucha a mateur, como si las disciplinas deportivas fuesen antagónicas entre sí, olvidando los antecedentes que avalan mi idoneidad", "más adelante expresa que la Federación actúa con odioso regionalismo efectuando estos nombramientos a espaldas de las asociaciones".

Finalmente, Remberto Lafuente, solicita se haga justicia porque entiende que está en condiciones de someterse a un examen de competencia con los designados por la Federación.

Semifinales del campeonato mundial de volibol, desde hoy

BUENOS AIRES, 13 (AP).- Brasil enfrentará mañana a Japón y la Argentina a la Unión Soviética en sendos encuentros semifinales del X Campeonato Mundial de Voleibol Masculino en el estadio "Luna Park".

Los sextetos ganadores se medirán el viernes por el primer puesto y los perdedores por el tercero.

El equipo de la Unión Soviética actual campeón mundial y olímpico, es el único invicto de los 24 que iniciaron el torneo el primer de este mes.

Pese a que Argentina logró llegar a las semifinales gracias al aliento del público local, los soviéticos son favoritos para pasar a la final.

Mas difícil es el pronóstico para el encuentro Brasil-Japón debido a la paridad técnica de ambos conjuntos.

Brasil se perfilaba como serio rival de la Unión Soviética pero en la fase preliminar perdió con ese equipo 3-0 y abrió un interrogante sobre su futuro.

Los otros 20 equipos jugarán también mañana para decidir desde el quinto al vigesimocuarto lugares. Las selecciones que ocupen hasta el séptimo puesto en este torneo quedarán clasificadas para el XI Campeonato Mundial de 1986 en Francia.

Corea-Polonia y China-Bulgaria jugarán en Rosario por los puestos quinto al octavo.

Cruz del Sur:

Miércoles 20 se conocerá la delegación que irá a Juegos

Hasta el próximo miércoles será conocida la nómina oficial de la delegación nacional que intervendrá en los II Juegos Deportivos Cruz del Sur a realizarse entre noviembre y diciembre próximos en la ciudad argentina de Rosario.

Se espera el retorno del presidente del Comité Olímpico Boliviano, José Gamarra Zorrilla, actualmente participando en el congreso del Comité Olímpico Internacional que se realiza en Suiza.

Hasta el próximo viernes las diferentes federaciones deberán hacer conocer los nombres de sus respectivos delegados y entrenadores para que sean incluidos en la nómina definitiva.

Como se informó anteriormente y pese a las diferentes representaciones fue excluida de la delegación nacional el equipo de la Federación Boliviana de Box.

Por otra parte en la anterior asamblea se determinó que ciclismo concurra a los Juegos Cruz del Sur con un solo representante. Se desestimó la inclusión del tarijeño Pedro Vaca en vista de que este pedalista no cumplió con las marcas mínimas exigidas por el Comité Técnico del COB

DELEGACION

La delegación nominada hasta el momento es la siguiente: Atletismo-Freddy Baéz, Rufino Chávez, Jhonny Pérez, Edwin Lobatón, Esteban Quelale y Osvaldo Morejón. Ciclismo.- Sixto Ventura. Ecuestres.- Luis García Mesa y Juan Vidal. Esgrima.- Ramiro Verduguez, Raúl Saavedra, Luis Auza, Luis Darío Vázques, Antonio Siles, Saúl Mendoza, Erland Roca y Mario Rivero.

El equipo de judo estará integrado por Elizabeth Goyochea, Janeth Bustamante, Carlos Rivera y Alvaro Quiroga. El tenis estará representado por Hervoje Eterovic y Max Guzmán. Tiro.- Mauricio Kattán, Fernando Gamarra, Armando Salvietti, Carlos, Andrés y Mario Vidal, Victor Hugo Campos, Mario y Javier Asbún.

INAUGURACION.- Autoridades departamentales y provinciales inauguraron en Vallegrande la primera piscina semiolimpica construida por el Comité de Obras Deportivas de Santa Cruz, en los predios del coliseo cerrado "Vallegrande".

En la foto superior, el Prefecto del Departamento Coronel Máximo García Bonilla, uno de los impulsores de esta obra, hace uso de la palabra y abajo el Mayor de Av. Herlan Camacho, presidente de OO.DD. de Santa Cruz hace la entrega de la mencionada obra y al mismo tiempo instó a dirigentes deportivos a conservar la mencionada obra (Foto CADIMA para PRESENCIA)

Armando Paravicini:

"Es un despropósito el haber levantado sanción"

"Es un despropósito grande el haber levantado la sanción que pesaba sobre Cochabamba y creo que como un antecedente no debían realizarse actividades automovilísticas por un buen tiempo en dicho departamento, lo dijo el campeón nacional de automovilismo 1982.

Armando Paravicini sostuvo por otra parte que "la Comisión Deportiva del ACB creo que fue presionada por el Presidente de la Institución automovilística nacional para elevantar dicha medida que pesaba sobre Cochabamba".

Recuerdese que la Comisión Deportiva del Automóvil Club Boliviano había dispuesto un castigo, ejemplar, según dijeron en su momento los dirigentes del ACB, a Cochabamba suspendiendo toda actividad por el ranking nacional, en ese distrito por espacio de dos años, a raíz de paros y huelgas que impidieron que el Gran Premio Nacional, terminase como estaba programado inicialmente.

Sin embargo, el pasado martes se conoció un comunicado firmado por David Lozano y Augusto Saldías, miembros de la Comisión Deportiva, donde se hacía conocer una determinación suspendiendo dicha medida.

Ante esta situación requerimos la opinión de Armando Paravicini, Presidente de la Asociación de Volantes, quién cuestionó esta medida calificándola como inoportuna.

La Paz y Cochabamba ganaron en básquet

SANTA CRUZ, 13 (PRESENCIA).- Anoche dio comienzo el XXI campeonato nacional de básquetbol damas mayores.

En la iniciación del campeonato se enfrentaron los quintetos de Cochabamba y Oruro, habiéndose impuesto sin mayores problemas la representación valluna que prácticamente no tuvo que esforsarse demasiado para lograr su triunfo, lo que imposibilita tener un juicio más completo sobre su real poderío, por lo que se tendrá que esperar sus futuras confrontaciones.

Con referencia a las "quirquinchas", se mostraron como un equipo con mucha voluntad pero con muy reducidos argumentos técnicos de lo que se trasluce que sus posibilidades de campeonar son muy pocas.

El resultado del lance fue de 58 para Cochabamba y 22 Oruro con parciales de 24 a 12.

Luego de este primer partido se procedió a la inauguración oficial del torneo en el que intervienen las delegaciones de Cochabamba, La Paz, Oruro, Tarija y la anfitriona Santa Cruz.

En la oportunidad y luego de entonarse el himno de Santa Cruz, hicieron uso de la palabra el Pdte. de la ACB, Dr. Melvin Cuéllar S., el veedor de la F.B.B. Sr. Alberto Requena, el Director de OO. DD. My. Erland Camacho. Tomó la promesa deportiva la señorita Martha Gandarillas capitana del equipo cochabambino, actual campeón nacional.

Luego del desfile de las delegaciones y su desconcentración, se enfrentaron los quintetos de La Paz y Tarija.

Las chiquillas del Illimani no tuvieron ningún problema para doblegar al entusiasta y juvenil quinteto tarijeño, pese al amargo de recuperación que intentó la representación "chapaca" que se acercó algo a La Paz en los guarismos, pero que no pasó de eso, un simple amago que las muchachas paceñas pudieron solventar tranquilamente.

Las del Guadalquivir al igual que las orureñas mas confraternizando que compitiendo con posibilidades, lo mismo que las de la capital Sucre, aunque estas últimas con un poco más de calidad y ensamblamiento colectivo.

En el encuentro de fondo se midieron los equipos de Santa Cruz y Chuquisaca, el marcador fue favorable en todo el encuentro a las dueñas de casa que terminaron ganando holgadamente por 84 contra 33 con un parcial de 37 a 20.

El seleccionado cruceño pese a la resistencia ofrecida por las capitolinas fue muy superior y demostró que es un serio asirante a lograr el título nacional en disputa.

Las muchachas de la Capital pese a demostrar ser algo superiores a las tarijeñas y orureñas, sólamente en el primer tiempo ofrecieron resistencia al combinado local.

RESULTADOS

Cochabamba (24) 58- Oruro (12) 22

La Paz (29) 61- Tarija (19) 39.

Santa Cruz (37) 84-Sucre (20) 33.

Ingavi derrotó anoche a Universitario

El primer equipo de Ingavi derrotó anoche al de U... versitario por la cuenta final de 80 a 67 en la reiniciación ... torneo oficial de básquetbol, categoría Primera de Honor.

El primer tiempo finalizó con ventaja parcial para Ingavi por 38 a 26.

Reducida cantidad de espectadores presenció la jornada cumplida en la cancha oficial del Coliseo Cerrado "Ciudad de La Paz".

En el encuentro de semifondo, también correspondiente a categoría masculina, el quinteto de Uruguay se impuso a ... Estudiantes Juniors por 92 a 84. El primer tiempo finalizó 50-50 para los vencedores.

En el preliminar de la jornada, partido correspondiente ... grupo juvenil masculino, el quinteto de Litoral superó ... Segbencoma por 77 a 42.

La competencia oficial proseguirá mañana con otros ... encuentros programados por el Comité Técnico de la Asociación de Básquetbol de La Paz.

Coliseo de Cochabamba podría quedar inconcluso como Piscina

COCHABAMBA, 13 (PRESENCIA).- Existe marcado temor que la construcción del Coliseo de la Plaza Mariscal Santa Cruz de esta ciudad, corra la misma suerte que la Piscina Olímpica de La Paz que hasta el momento está inconclusa. Esta obra está a cargo de la firma Galindo que tiene su residencia en La Paz.

Los dirigentes de las diferentes asociaciones manifestaron su criterio de que la constructora Galindo devuelva todo el dinero y se invite a otra constructora a que efectúe este trabajo por cuanto no se ven sino fallas en la iniciación de esta obra.

Se puso de ejemplo que la construcción del Coliseo Cerrado de Sucre a cargo de la firma Galindo que costó la suma de 22 millones de pesos ya se ve en mano.

ACLARACION

El arquitecto Jorge Villalobos, Director del Comité de Obras Deportivas informó a la Asamblea de Deportes, que en su último viaje a La Paz, tuvo la sorpresa de llegar a una reunión de emergencia propiciada por el Secretario General de Deportes, ante una queja de la Empresa Galindo, en sentido de que el COD y el IDD de Cochabamba se hallaban confabulando contra dicha empresa cometiendo faltas de difamación y calumnias, al interpretar los contratos elaborados por esa firma constructora.

Al respecto se indicó que funcionarios del Palacio de Gobierno cometieron el delito de infidencia al entregar toda la documentación al Señor Galindo, incluyendo notas que debían ser conservadas como reservadas.

Por otro lado ante una publicación de un matutino, en la edición del sábado pasado, en que la Empresa Galindo trata de salvar su responsabilidad en la demora de construcción del Coliseo Cerrado de Cochabamba se hizo la siguiente aclaración: La Empresa Galindo y Cía. Ltda. no ha entregado hasta la fecha el proyecto o diseño final para la construcción del mencionado coliseo, e inclusive el Comité no conoce hasta el día de hoy proyecto ni documento adicional alguno para el anterior techado de La Coronilla.

Como norma ineludible, debe aprobarse previamente el proyecto por organismos técnicos de la H. Municipalidad y lograr la autorización correspondiente para iniciar los trabajos. De ninguna manera puede aceptarse lo contrario.

A más de esquemas de proyectos para el Coliseo que debía construirse en terrenos del Capriles, no existen otros documentos presentados al Comité de Obras Deportivas por la Empresa Galindo. Además, esos "borradores" han sido observados por las muchas deficiencias porque no se adecúan a las necesidades y requerimientos del deportismo cochabambino.

La maqueta publicada, que no es tal sino una simple vista, corresponde a ese anteproyecto y resalta por sus numerosas columnas que hacen nada o poco funcional el coliseo, desperdiciando espacios que pueden ser bien aprovechados con un adecuado diseño arquitectónico. En síntesis, ese esquema de anteproyecto para terrenos del Estadio fue rechazado por técnicos del Comité de Obras Deportivas.

Al menos, la Empresa Mario Galindo, debería presentar el proyecto completo del futuro Coliseo a levantarse en el Parque Mariscal Santa Cruz, acompañando el pliego de especificaciones, detalles técnicos y otros documentos necesarios para que las autoridades deportivas y el pueblo conozcan qué clase de coliseo se pretende construir en Cochabamba.

Desgraciadamente a dicha empresa se le pagó y actualmente el C.O.D.C. se niega a seguir pagando por un proyecto y construcción que nadie conoce. En otros términos es como si se hubiera o se estuviera pagando por una casa o un inmueble que no se sabe como es.

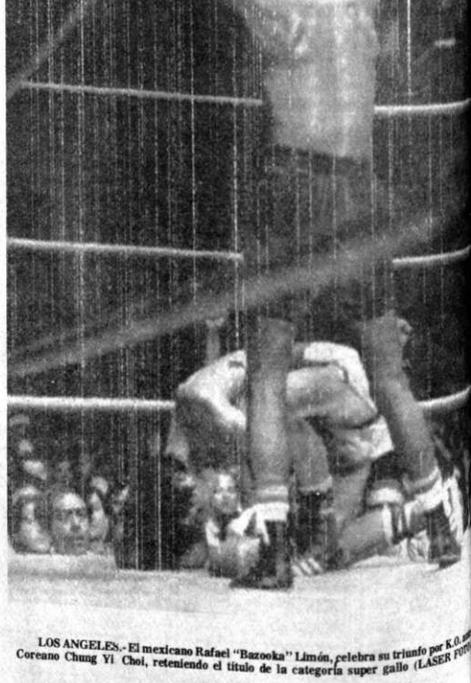

LOS ANGELES.- El mexicano Rafael "Bazooka" Limón, celebra su triunfo por K.O. ... Coreano Chung Yi Choi, reteniendo el título de la categoría super gallo (LASER FOTO)